EL TRANSPORTE SE ADHIRIO AL PARO DEL LUNES

AL UNIFICAR DECISIONES LAS DOS CGT, ADQUIERE CARACTER MASIVO

EXHORTACION Y ADVERTENCIA DEL GOBIERNO

VILLAVEIRAN: "PUEDE SER ILEGAL"
INTERIOR: "GARANTIZAR SEGURIDAD"

FIJARON EL MINIMO EN $ 7 MILLONES; BASICO INICIAL, $ 8 MILLONES

ALZA SALARIAL: 12%

ACUMULATIVO DURANTE ABRIL, MAYO Y JUNIO, PARA SUELDOS HASTA EL TOPE DE $10.000.000 (AL 31 DE MARZO), ADEMAS, $500.000 POR UNA SOLA VEZ; PARA SALARIOS MAYORES, $1.200.000; 1.344.000 Y 1.505.200, SUCESIVAMENTE

crónica

FIRME JUNTO AL PUEBLO

1ª EDICION DE LA MAÑANA — EL DIARIO DE MAYOR CIRCULACION EN EL PAIS

Año XIX - Buenos Aires, Sábado 26 de Marzo de 1983 - Nº 6.428 - $ 15.000

COBIJADOS EN UNA CUEVA POR EL AMOR DE ¡MADRE!

Una vergüenza que nos duele a todos. Tres criaturas, una madre y un padre viviendo bajo un puente y a mate cocido. Antes alquilaban, pero la indexación... ¿Cómo puede ser?

PARA COLMO DE MALES CAYO BOCA

El disparo de Roldán, desde 30 metros, llega a la red, iban 43' del primer tiempo. Después la impotencia de Boca se estrelló contra un Platense muy firme que, incluso, estuvo más cerca del segundo que su rival del empate. Gran triunfo "calamar" (1-0)

SAN MARTIN-CHACO, SUSPENDIDO; HOY, LA "B" Y CON TIGRE-ATLANTA

BALBINISMO REVENTO EL LUNA PARK

Multitudinario acto del balbinismo en el Luna Park: la fórmula De la Rúa-Perette ¡desbordó

EL TARIFAZO

EL MARTES DECIDEN; DEL 9 AL 11%

FRANCESCOLI

NO DE LA ASAMBLEA; PELIGRA EL PASE

"LA SEMANA": DIRECTOR SE ASILO EN EMBAJADA VENEZOLANA

EL PAPA JUAN PABLO II INAUGURO "EL PRIMER AÑO SANTO UNIVERSAL"

CIUDAD DEL VATICANO, 25 (AP-ANSA).— El Papa Juan Pablo II inauguró hoy el primer Año Santo Universal, golpeando 3 veces con un martillo de oro la puerta de la Basílica de San Pedro, en una ceremonia que rompió con tradiciones centenarias.

Más de 15.000 peregrinos abarrotaron la Iglesia durante la solemne ceremonia que abrió el Año Santo extraordinario de la redención, 1983.

El jubileo, conmemorando el 1.950 aniversario de la crucifixión de Cristo, es el primer Año Santo a celebrarse simultáneamente en todo el mundo para permitir que los católicos compartan los beneficios espirituales sin tener que viajar a Roma.

En la apertura de las puertas sagradas y festividades del Año Santo de 394 días se introdujeron algunos cambios.

Coincidentemente, se anunció en Ginebra que el último rey de Italia, Humberto II, dejó en su testamento el Santo Sudario de Turín para el Papa. Se cree que el Manto de Lino, guardado durante siglos en la Catedral de Turín, fue utilizado para amortajar a Cristo.

Funcionarios del Vaticano dijeron que el Manto podría ser traído a Roma como parte de las celebraciones del Año Santo.

El martillo con el cual se abrió la puerta santa de Santa María la Mayor es un regalo del rey Juan Carlos de España. Lo utilizará el cardenal Giulio Confalonieri, que habilitará una de las 4 puertas santas, a través de las cuales los peregrinos podrán conseguir indulgencia plenaria durante el Año Santo.

El martillo, de oro con mango de ébano, fue donado al Papa Juan Pablo II por el rey de España, que por antiguos privilegios es protocanónigo honorario de la Basílica de Santa María la Mayor, según la tradición más querida por el pueblo de Roma. En el subsuelo del templo, se halla la inscripción "Roma summus amor".

La vinculación de Santa María la Mayor con España arranca desde el Siglo XVI, cuando el rey español hizo donación del primer oro traído de América por los conquistadores, con el cual se adornó el rico artesanado de la gran Iglesia.

LE GARANTIZA AYUDA MATERIAL Y ASISTENCIAL. REUNION DE ORTEGA A ANDROPOV

Total Apoyo Soviético a Nicaragua

MOSCU, 25 (ANSA).— La Unión Soviética garantiza a Nicaragua "apoyo político y ayuda material" afirmó aquí el coordinador de la junta de gobierno nicaraguense Daniel Ortega tras mantener una reunión en el Kremlin con el líder soviético Yuri Andropov.

Esta fue la primera vez en diez días que Andropov aparece en público en medio de versiones de que había sufrido un grave ataque de nefritis.

El dirigente nicaragüense, Daniel Ortega, que participó en la reciente conferencia de los No Alineados en Nueva Delhi, se detuvo en Moscú en su viaje de regreso a su país.

Con Andropov —informa un comunicado de la agencia TASS— Ortega discutió sobre la situación en América Central, las relaciones bilaterales y los resultados de Nueva Delhi.

Daniel Ortega informó a Andropov de la "reciente intrusión de invasores contrarrevolucionarios" en su país y destacó que "el gobierno revolucionario nicaragüense tiene todos los recursos necesarios para defender la patria y derrotar a los invasores".

De acuerdo con Ortega al considerar que "los Estados Unidos no permiten a los pueblos de América Central decidir su futuro", el líder soviético aseguró a su vez que la URSS está de la parte de Nicaragua y le garantiza "apoyo político y ayuda material".

Por su parte, la clandestina radio antisandinista "15 de Setiembre" afirmó en una transmisión en la mañana de hoy que "ha comenzado a desencadenarse una ofensiva especial que afectará el propio corazón de Managua".

La radio, que realiza cuatro transmisiones diarias, no especificó en qué consisten estas operaciones, pero de inmediato un despacho del Ministerio de Defensa de Nicaragua dijo que "los contrarrevolucionarios" que operan en la zona de Jinotega y Matagalpa "están copados y quedarán destuidos en horas".

Una estimación conservadora conocida en Managua, contabiliza por encima de mil las bajas que se han producido en los últimos diez días de lucha entre los insurgentes de la "fuerza democrática nicaragüense" (FDN) y tropas del ejército popular sandinista (EPS) en la parte norcentral del país.

Los observadores creen que por encima de las 432 bajas que los guerrilleros dicen haber causado a los sandinistas entre muertos y heridos, y las 309 que estos a su vez indican como total de muertos y heridos causados a los invasores, violentos combates que se efectuaron anoche en Jinotega y o La Flor podrían elevar la suma a más de mil bajas.

La lucha entre insurgentes y tropas sandinistas se ha departamentalizado. El estudio del cuadro geográfico de la zona de guerra, incluidos los 18 puntos donde se han librado o libran batallas, indica que la lucha armada se está dando ya en el departamento de Boaco (capital Boaco), departamento de Carazo (capital Jinotega), Esteli (capital Esteli), Masaya (capital Matagalpa), Nueva Segovia (capital San Carlos), y Zelaya (capital Bluefields).

La insurgencia de las FDN ha tomado posiciones sólidas en la cordillera chontalena, La Segoviana y los montes de Mogotón y Kilambe, desde los cuales estas fuerzas atacan en sistema comando los acuartelamientos de las fuerzas sandinistas.

AMETRALLA LA ETA UN AUTOMOVIL POLICIAL Y MATA A UN AGENTE

MADRID, 25 (DPA).— Un policía civil muerto y dos heridos de bala es el balance de un atentado perpetrado hoy en la localidad de Oyarzún, cerca de San Sebastián, por individuos que los estaban acechando a la entrada del pueblo. El vehículo en que viajaban cinco guardias fue disparado desde los dos lados de la calle.

En un hospital de San Sebastián falleció el suboficial Ramón Martínez García de un fallo cardíaco, poco después de una operación quirúrgica que transcurrió normalmente para extraerle una bala. Al igual que los demás, había nacido en Murcia y se hallaba temporalmente destinado en el País Vasco. Esta es la séptima víctima mortal de lo que va de este año del terrorismo reinante en la región.

Una horas antes y en intervalos de cinco minutos habían detonado en San Sebastián dos cargas explosivas, que solo causaron la rotura de vidrios en una farmacia y un negocio de electrodomésticos.

Mientras tanto, la familia del industrial vasco Jesús Guibert Azcue, de 55 años, secuestrado el pasado lunes, apeló anoche a los captores para que se pongan en contacto con ella. Por los medios de difusión, el hermano de la víctima dijo: "Ya va siendo hora de saber algo sobre Jesús. Por favor, entren en contacto con nosotros lo antes posible".

CUMPLE 50 AÑOS EL MONSTRUO NESSIE

LONDRES, 25 (DPA).— Un gran acontecimiento se celebrará en los próximos días en el lago escocés de Loch Ness: el célebre monstruo "Nessie" cumple 50 años de edad.

Con tal motivo, ya acudieron al alago un sinnúmero de curiosos que esperan ansiosos con sus cámaras fotográficas y teleobjetivos que "Nessie" festeje con una aparición su medio siglo de vida.

Hasta ahora, la fecha oficial de nacimiento del monstruo fue el 14 de abril de 1933. Pero los descubridores, los esposos Mackay, de la aldea de Drummadrochit, aseguraron ahora que en realidad vieron a "Nessie" en los últimos días de marzo de aquel año y que el 14 de abril fue el día en que se dio a publicidad la primicia por el periodista del pueblo, Alex Campbell. Sin duda, una fecha incierta.

Campbell asegura ahora a sus 81 años de edad, que en total vio 18 veces al simpático monstruo pero que no prefiere hablar del asunto, ya que siempre le preguntan: "Alex, ¿cuánto whisky tomaste hoy?"

Mientras tanto, los Mackay intentan escapar de la persecución de los periodistas. No obstante, la señora Mackay declaró al periódico "Daily Mail" que hace 50 años iba en coche, cuando de pronto apareció "ese bicho gigantesco". En ese instante le gritó a su esposo que parara el automóvil, pero éste no reaccionó.

En sus cincuenta años de existencia, "Nessie" fue visto en más de 3.000 oportunidades, teniendo en cuenta las denuncias efectuadas.

"Partido Oficial" en el Uruguay

MONTEVIDEO, 25 (ANSA).— El presidente Gregorio Alvarez sacudió el ambiente político en el Uruguay, al confirmar el propósito de formar un partido "de centro y nacionalista" y al atacar a los dirigentes de los partidos tradicionales, el Blanco y el Colorado.

Alvarez anunció ayer la intención de propiciar una "nueva opción política" para recorrer "por el camino de las urnas la empresa de un acuerdo nacional... hacia una auténtica y autónoma democracia".

A la vez, el jefe de Estado censuró duramente a los dirigentes surgidos de las elecciones internas de los partidos hace cuatro meses, afirmando que "se transformarán inevitablemente en el germen de la destrucción".

En su discurso, el teniente general Alvarez dijo que "no se palpa la aspiración por la paz social y por la concordia nacioanl" y señaló que esos políticos se aferran a "ideologías y directivas extranacionales, fomentan la radicalización y la intolerancia".

Los principales dirigentes de los partidos Blanco y Colorado, agrupaciones que históricamente acumularon más del 80 por ciento de los votos en elecciones nacionales, reaccionaron con cautela

REAGAN HARA USO DE SU PODER PARA DAR AYUDA A EL SALVADOR

SAN SALVADOR, 25 (AFP).— El presidente norteamericano, Ronald Reagan, "hará uso de sus facultades legales" para ayudar a El Salvador, según se declaró convencido hoy aquí, el embajador salvadoreño en Estados Unidos, Ernesto Rivas Gallont.

Con ello el embajador se refería, entre otras cosas, a la posibilidad de que Reagan haga uso de los fondos discrecionales de que dispone, en caso de que considere que la reducción de la ayuda militar a El Salvador pueda conducir al triunfo de la guerrilla.

El diplomático hizo la afirmación al conocer una resolución de la Comisión de Relaciones Exteriores del Senado norteamericano, que reduce a la mitad el pedido de ayuda militar adicional a El Salvador, por 60 millones de dólares.

"La decisión de la comisión no tiene ningún significado legal, pero su opinión es de mucho peso", estimó el funcionario.

Rivas Gallont no acultó su desagrado ante lo decidido en la comisión del Senado, señalando que "las fuerzas de izquierda estarán de fiesta".

Por otra parte, un violento ataque realizó una columna guerrillera contra un puesto del ejército en Zacatecoluca, departamento de La Paz, dejando un saldo de seis soldados y un cadete muertos, así como "muchos heridos".

Tendrán que Ajustarse el Cinturón, los Franceses

PARIS, 25 (AP).— El gobierno socialista francés anunció hoy nuevas medidas de austeridad para hacer frente a sus problemas económicos, entre los que figuran aumentos tributarios y severas restricciones a la cantidad de francos que pueden llevar consigo los turistas franceses.

El programa fue anunciado por el nuevo gabinete, que fue instaurado cuatro días después de una nueva devaluación del franco.

Las medidas tienen como objetivo reducir el déficit de la balanza comercial francesa —que ascendió en 1982 al equivalente de unos 12.800 millones de dólares— y la pertinaz tasa inflacionaria francesa del 9,7 por ciento.

El ministro de Economía y Finanzas, Jacques Delors, dijo en rueda de prensa que el enuevo programa reducirá en casi 9.000 millones de dólares el total de gastos de los consumidores este año. Los fondos circulantes también se reducirán.

Dijo que el gobierno está consciente de que las medidas incrementarán el desempleo y reducirán el crecimiento económico a un nivel entre el cero y el 0,5 por ciento.

PROHIBE USA EL PASO DE AERONAVES CUBANAS

WASHINGTON, 25 (AP-UPI).— Los Estados Unidos han prohibido temporalmente el paso de la compañía cubana de aviación por el espacio aéreo norteamericano, cuando dos de sus vuelos se desviaron intencionalmente de la ruta de vuelo prescripta, dijo hoy el Departamento de Estado.

El vocero del Departamento de Estado, John Hughes, dijo que los incidentes ocurrieron el 4 y el 5 de marzo, cuando dos aviones de Cubana de Aviación, en vuelo de La Habana a Canadá y viceversa, se apartaron de su ruta prevista y se aproximaron a la base aérea Griffiss, cerca de Syracuse, Nueva York.

● ASESINAN A ESPOSA DE ABOGADO

La esposa del abogado personal del presidente Ronald Reagan fue encontrada muerta en el dormitorio de su domicilio, al parecer asesinada, dijo hoy la policía.

Marguerite Miller, de 52 años, apareció muerta anoche en su alcoba. La causa del fallecimiento no fue oficialmente establecida hasta que sea practicada la autopsia.

Estudiantes y Obreros Protestan en Colombia

BOGOTA, 25 (AFP).— La paz estudiantil y laboral de Colombia fue rota en las últimas horas cuando estudiantes que apoyan la lucha armada en El Salvador y trabajadores petróleros que exigen alzas de salarios, protagonizaron serios disturbios

Los enfrentamientos, que fueron dominados por la fuerza pública, son los primeros que estallan durante el gobierno del presidente conservador Belisario Betancur, quien asumió el poder el 7 de agosto pasado

● HUELGA

QUITO, 25 (UPI).— Ligeros incidentes se produjeron hoy en varias ciudades del Ecuador al continuar la huelga general decretada por el Frente Unitario de Trabajadores.

Aunque la tendencia general en el país fue una normalización de actividades, hubo manifestaciones esporádicas y en Quito grupos laborales colocaron obstáculos para impedir el paso de vehículos

El presidente Osvaldo Hurtado se presentará en una entrevista televisada el domingo por la noche para explicar las medidas económicas que ocasionaron las protestas de los trabajadores.

ISABEL CONTINUA INHABILITADA

Cámara no se Pronunció Sobre Intimación

La Sala II de la Cámara Federal expresó ayer en una resolución que subsiste la inhabilitación absoluta y perpétua para ocupar cargos públicos, políticos y partidarios, por la señora **María Estela Martínez de Perón**, y simultáneamente declaró abstracta el pedido de libertad condicional formulado por sus defensores al quedar extinguida, en la víspera, la pena de prisión.

De este modo la Cámara no ese pronunció sobre una intimación cursada hace 20 días por el juez federal **Norberto Angel Giletta** quien había ordenado que la ex presidente Perón solicite en el plazo de cinco días el pedido de libertad condicional bajo apercibimiento de haberla detenido.

Los abogados de la ex presidente ante la posibilidad de que el juez Giletta no compute para la extinción de la pena el plazo transcurrido desde el día en que la sentencia de siete años quedó firme el 9 de febrero pasado hasta el momento del pedido de libertad condicional, optaron finalmente por pedir ese cambio en la situación procesal de la ex presidente.

La ex presidente fue notificada el 16 de este mes por el cónsul general de Madrid y tenía tiempo hasta el 23 para solicitar la libertad condicional, pero no lo hizo ante un anterior pedido de sus abogados.

El fiscal federal **Daniel jalberto Piotti** se había opuesto a convalidar lo actuado por Giletta al sostener que era improcedente esa intimación porque el juez de Primera Instancia no tiene facultades sobre cuestiones referidas a libertad condicional.

La posición del fiscal Piotti se vio convalidada porque los defensores de la ex presidente solicitaron la libertad condicional ante la Cámara Federal y no ante el juez Giletta.

En lo que respecta a la inhabilitación de la ex presidente para ocupar cargos públicos, políticos o partidarios se informó que solo puede pedir la revisión en los próximos diez años.

COSTA MENDEZ, YA EN LAS FILAS DE FUFEPO

El ex canciller **Nicanor Costa Mendez** dijo ayer que el problema de las Malvinas es el **"tema nacional que siento más profundo"** y que para **"defenderlo en la militancia política"** se afilió al Partido Federalista del Centro: reiterando que no será candidato presidencial por el sector.

El ex funcionario habló brevemente con la prensa este mediodía, durante el acto público efectuado por su afiliación a ese nucleamiento, que en el ámbito metropolitano encabeza la ex diputada **Cristina Guzmán** y que adhiere a nivel nacional a la Fuerza Federalista Popular.

"Es un día muy especial para mí, porque es la primera vez que me afilio a una organización partidaria y lo lamento, porque es una decisión tardíamente adoptada".

CORONEL CESIO: HABRIA SANCION POR CONCEPTOS

El coronel (RE) **Juan Jaime Cesio**, fue citado por el Comando en Jefe del Ejército, a raíz de sus recientes declaraciones críticas hacia figuras prominentes del gobierno militar iniciado en 1976, entre ellas los ex presidentes **Jorge Videla y Leopoldo Galtieri.**

El militar sería **"severamente sancionado"** por aquellas afirmaciones.

De acuerdo con lo que se supo, Cesio fue convocado por la Jefatura I (Personal) de la institución, pero por expresa disposición del titular del arma, teniente general **Cristino Nicolaides.**

Cesio declaró esta semana al quincenario **"Humor"**, entre otras cosas, que **"para un imperialismo, o una multinacional, es mucho más fácil tratar con un dictador que tratar con un congreso. Eso es evidente".**

INTIMIDADES DE LA CASA ROSADA

Un caballero.— Sin duda el ministro de Trabajo, **Héctor Villaveirán** conoce, perfectamente, la tarea que desarrollan loe periodistas. Hace unos días al retirarse de la sede gubernamental, junto a otros colegas, debió evitar todo contacto con la prensa ya que se había tratado el tema salarial y **—comprendemos—** no podía adelantar nada. Sin embargo se comunicó con la **Sala de Periodistas**, poco después, para pedir disculpas por no haber detenido su automóvil. Ayer, al retirarse de la sede gubernamental, detuvo el vehículo, volvió a pedir disculpas personalmente y anunció que por la tarde se darían a conocer los aumentos. Evidentemente Villaveirán **respeta la labor periodística y los hombres de prensa reconocen que hay momentos en que los hombres de gobierno deben resignar cualquier tipo de declaración. El ejemplo debe cundir.**

* * *

Parece ahora que el **Presidente** ha desistido de viajar a la zona cordilana y descansar los días de **Semana Santa** en el **Mesidor.** Aún no tienen nada decidido pero se anticipa que pasará dichas dornadas en la residencia de Olivos, **con lo cual no se descarta la posibilidad de que se produzcan algunas entrevistas con funcionarios en el momento que convenga.** Son día sumamente expectantes los que atravesamos.

* * *

Dialogo en la puerta de Casa de Gobierno:

—Joven de 17 años: Doctor Contín que gane el mejor...

—Contín (Pte de la UCR) "No tenga dudas que ganaremos...

—Joven de 17 años: "Está seguro...

—Contín: Y si no es así ganará la democracia, porque sin duda el país se institucionaliza irreversiblemente.

—Hombre mayor: "No le parece, doctor Contín que ha llegado la hora de hablar menos y hacer más..."

Contín: "Por supuesto. Si triunfamos haremos muchas cosas que necesita el país... ¿Cumplirán...?

* * *

La difícil situación que atraviesa el país motiva, evidentemente, la aparición de versiones de todo calibre que en muchos casos son desmentidas y en otros no se les lleva mucho al apunte. **Por ejemplo, ayer, el presidente declaró, al llegar al Ministerio de Educación donde almorzaría rato más tarde con los titulares de esa cartera de todo el país, que noniuna divergencia en el equipo económico y social. "Son diferentes puntos de vista"**, añadió para rechazar las versiones en contrario. Casi simultáneamente se deslizaba como reguero de pólvora otra especie: **"El ministro Whebe renuncia y se adoptarán importantes medidas económicas... Una de ellas es la nacionalización de los depósitos en todos los bancos..."**. Como se ve, a pesar de todas las desmentidas continúan las versiones **¿Hasta cuándo?**

* * *

Ni bien conocidos los aumentos de salarios —hecho que se difundió sobre el filo de las 14.45— las copias del decreto fueron distribuidas por los distintos organismos oficiales. **En Casa de Gobierno, por ejemplo, hubo varios empleados que hicieron cuentas y manifestaron su desvelo: "Pero no alcanza a 100 millones de pesos viejos..."** señalaban algunos, mientras otros, intentando **"extraer"** algún concepto del decreto que anunciara **"algo más"** se resignaron y con cara de bronca apreciaron: **"Y, con esto querían parar la huelga..."**. La verdad es, para no estar muy conformes.

* * *

Periodista: Doctor Alfonsín, podría decirme...

Contín: No soy Alfonsín...

Periodista: Perdón doctor Alfonsín...

Contín: Otra vez... Bueno, no importa... Todos terminamos en "in"...

Periodista: Perdone doctor Contín.

Contín: Ahora sí...

El periodista se equivocó dos veces consecutivas y el doctor Contín mostró su buen humor al concluir el equívoco con esta frase: **"Todos somos radicales... Está disculpado".** Luego, el hombre de prensa pudo terminar la consulta remarcando bien el apellido del dirigente radical. **Son cosas que pasan.**

SOLICITADA

ASOCIACION BANCARIA

(Sociedad de empleados de Banco)

CONFEDERACION GENERAL DEL TRABAJO

A LOS COMPAÑEROS BANCARIOS

PARO GENERAL

CON LA UNIDAD GREMIAL Y EN DEFENSA DE LOS TRABAJADORES

El trabajador argentino, víctima propiciatoria del desastre económico en que se debate nuestra patria, observa anonadado cómo no se producen los cambios necesarios que signifiquen perfilar una política económica dirigida a revertir el país dependiente delineado por los sátrapas internacionales, a través de sus sirvientes nativos, y que arrodilló a la Nación en su integridad.

LOS BANCARIOS, que han vivido y viven a su Patria con intensidad y han sufrido los embates de quienes arrancaron sus conquistas más preciadas, manifiestan a través de la COMISION NORMALIZADORA DE LA ASOCIACION BANCARIA, lo siguiente:

QUE el camino de la institucionalización no pasa simplemente por las urnas, debiendo crearse, por lo tanto, las condiciones mínimas para fortificarla, y que dada la desesperante situación por la que atraviesa la Nación, es imprescindible proceder a instrumentar UN PLAN DE EMERGENCIA NACIONAL, que contemple LA PUESTA EN MARCHA DEL APARATO PRODUCTIVO Y LA REACTIVACION DEL MERCADO DE CONSUMO A TRAVES DE LA DEFENSA DEL SALARIO, implementando las medidas que aseguren el tránsito normal hacia el régimen constitucional.

QUE los trabajadores, en sus planteos, aspiran a PAZ, TRABAJO, SALARIO DIGNO, SEGURIDAD Y RESPETO EN SUS DERECHOS, y que tan simples postulaciones son, en definitiva, la síntesis para concretar una NACION SEGURA DE SU DESTINO, CON SUS RESERVAS ECONOMICAS FUNCIONANDO AL SERVICIO DEL PAIS, SIN SUBORDINACION A ESQUEMAS FORANEOS.

QUE, por ello, los trabajadores, agobiados por un sistema injusto, que los sume en la pauperización progresiva y preocupados por no ser escuchados sus justos reclamos que no se agotan en la cuestión sectorial, sino que se proyectan en constructivas posturas para la común tarea de unidad nacional, como único medio idóneo para lograr restablecer la FE EN EL PAIS, deben tomar posiciones decididas, no dirigidas a crear el caos, sino como actitudes preventivas y demostrativas de la necesidad de cambio en la orientación económica,

QUE los bancarios, uno de los sectores más castigados durante el trágico período de Martínez de Hoz, plenamente identificados con los principios del Movimiento Obrero, consideran imprescindible la toma de posición en la emergencia, para poner de manifiesto su adhesión a la unidad auténtica que los trabajadores argentinos han demostrado en cada momento de prueba de nuestra Historia

Por lo expuesto LA COMISION NORMALIZADORA DE LA ASOCIACION BANCARIA RESUELVE:

1 — DECRETAR UN PARO DE ACTIVIDADES DE 24 HORAS PARA EL DIA 28 DE MARZO DE 1983.
2 — LAS SECCIONALES UBICADAS EN LA ZONA DE INUNDACION QUEDAN FACULTADAS PARA PROCEDER DE ACUERDO A LAS NECESIDADES DE LA COMUNIDAD LOCAL.
3 — LA MEDIDA DE FUERZA TIENE COMO OBJETIVOS:
a) ESTAR JUNTO A LOS DEMAS TRABAJADORES EN LA LUCHA COMUN.
b) INICIAR LA ACCION ENCAMINADA A LOGRAR:
* LA VIGENCIA DE LA LEY DE ESTABILIDAD NRO. 12.637.
* LA VIGENCIA PLENA E INMEDIATA DE LA CONVENCION COLECTIVA NRO. 18/75.
* LA DEFENSA DE LA FUENTE DE TRABAJO.
* EL CONVENIO UNICO PARA BANCARIOS OFICIALES Y PRIVADOS.
* LA REINCORPORACION DE LOS CESANTES.
* SALARIOS DIGNOS Y NO ANARQUIZADOS.
* LA AUTARQUIA DE LA BANCA OFICIAL.
* LA RECUPERACION DE LA CAJA DE JUBILACIONES BANCARIAS.
4 — LA ASOCIACION BANCARIA SIGUE MANTENIENDO SU ABSOLUTA Y TOTAL INDEPENDENCIA CON RESPECTO A LOS SECTORES EN QUE ESTA DIVIDIDO EL MOVIMIENTO OBRERO.
5 — QUE HACE UN LLAMADO A LA UNIDAD DEFINITIVA PARA LOGRAR A TRAVES DE ELLA LA CONCRECION DE UNA UNICA C.G.T. AL SERVICIO DE LA NACION Y DEL PUEBLO TRABAJADOR.

Buenos Aires, 25 de marzo de 1983.-

ASOCIACION BANCARIA
SECRETARIADO GENERAL

JUAN JOSE ZANOLA
SECRETARIO GENERAL

SUELDOS: DESDE ABRIL

ADVIERTE LA FATAP: "AUMENTO TARIFARIO ES INSUFICIENTE"

La **Federación Argentina de Transportadores por Automotor de Pasajeros (FATAP)**, consideró insuficiente el ajuste tarifario y advirtió al ministro de Obras y Servicios Públicos, **Conrado Bauer**, que **"debe adoptar urgentes medidas"** para asegurar el mantenimiento de la normal prestación del servicio.

En un documento elevado al ministro, la FATAP declaró que **"el ajuste tarifario no es suficiente para paliar los serios problemas que tiene el sector para su evolución".**

Sostuvo la entidad empresaria que **"el Estado, en cumplimiento de su irrenunciable responsabilidad, debe adoptar medidas que provoquen un reordenamiento real de todo el aparato económico.**

A su vez, la FATAP destacó que ha solicitado al presidente **Reynaldo Bignone** que **"evalúe las graves consecuencias del laudo del director de Relaciones Laborales, fijando salarios al personal que exceden en un 35 por ciento la política salarial nacional y el reconocimiento al reintegro de gastos con un aumento del 130 por ciento".**

La presentación, firmada por el presidente de FATAP, **Marcos Levin**, y el secretario **Jorge Pafundi**, puntualiza al ministro de Obras Públicas que debe adoptar **"urgentes medidas, como autoridad responsable del mantenimiento de las condiciones de la normal prestación del servicio público**

La federación recordó los incrementos de los costos de explotación de los servicios que, **"en el caso de los chasis —dijeron— fue del 90 por ciento en los últimos tres meses, de más de un 2.800 por ciento en neumáticos en los últimos dos años y de más del 300 por ciento en repuestos en los últimos dos meses".**

Planteó además la FATAP la **"necesidad de que los medios de transporte prestados directamente por el estado, principalmente el ferroviario, subterráneo y aéreo, cese en su competencia desleal con las empresas privadas, sincerando sus tarifas con los costos reales, suprimiendo las rebajas injustificadas".**

Afirmó la FATAP que la acción del Estado tiene, en materia de precios de insumos, **"una operancia directa, como los combustibles y lubricantes, así como también en los impuestos directos e indirectos que gravitan negativamente en el precio de los servicios".**

Por Unica vez $500.000 en Sueldos Menores

Ayer se cerraron todas las expectativas en torno al aumento de salarios dispuesto por el Poder Ejecutivo Nacional. El presidente de la Nación, general **Reynaldo Bignone**, firmó, luego del mediodía, los decretos respectivos, y en horas de la tarde, el titular de **Trabajo**, doctor **Héctor Villaveirán**, dio a conocer la información respectiva.

Los sueldos menores a $ 10.000.000 recibirán, durante abril, mayo y junio un incremento del 12% acumulativo. Para los haberes que superen aquella cifra, habrá una suma fija de $ 1.200.000 también acumulativo durante dicho período; por única vez, los salarios menores comprendidos en las convenciones colectivas de trabajo, recibirán una suma fija de $ 500.000; el sueldo vital mínimo será de $ 7.000.000; el salario básico de las convenciones colectivas de trabajo será de $ 8.000.000 y el sueldo vital mínimo jornalizado alcanzará a $ 280.000 diarios o bien a $ 35.000 horarios.

Se deja expresa constancia que la **"suma fija"** de $ 500.000 se **abonará con los sueldos de marzo y no tendrá carácter remunerativo**

● TEXTO DEL COMUNICADO

El comunicado dado a la prensa por el Ministerio de Trabajo dice así:

"La aplicación de las determinaciones referentes a la política salarial se ajustará, con respecto del trimestre comprendido entre el 1° de abril y el 30 de junio de 1983, a las siguientes pautas.

"1) - En el período señalado seguirá aplicándose la política salarial establecida por el decreto N° 439/82, con las reformas introducidas por los decretos números 688/82, y 196/83, con respecto a las actividades comprendidas en el ámbito de dichas normas.

"En virtud de ello y de acuerdo con las previsiones fijadas por el artículo 4° del decreto N° 439/82, corresponde establecer el porcentaje de incremento mensual que deberá aplicarse sobre los salarios básicos de las convenciones colectivas de trabajo, vigentes al 31 de marzo de 1983, con relación a cada uno de los meses comprendidos en el período trimestral arriba indicado.

Por tanto y siguiendo el procedimiento determinado por el artículo 4° del decreto aludido, corresponde computar los índices de aumento del costo de vida, (precios al consumidor nivel general) registrados durante los meses de enero, febrero y marzo y la estimación efectuada con relación a los meses de abril, mayo y junio de 1983, con respecto a los cuales se ha previsto un incremento mensual ponderado del orden del 9 por ciento.

"Por ello, y aplicando el procedimiento establecido en la disposición legal antes citada, los salarios básicos de las convenciones colectivas de trabajo, deberán incrementarse en un porcentaje del 12% mensual y acumulativo durante el segundo trimestre del año 1983.

La Multipartidaria Reclama "una Inmediata Rectificación de la Política Económica"

La Multipartidaria reclamó ayer al gobierno militar una **"inmediata rectificación"** de la política económica y social y el acortamiento de los plazos para la **"entraga del poder".**

Ratificó, además, sus anteriores pronunciamientos socioeconómicos como **"expresión genuina de la indiscutible mayoría de la sociedad argentina"** y criticó la política **"monetarista inaugurada en 1976 que destruyó la economía**

El documento de la Multipartidaria, redactado tras una extensa reunión de los jefes partidarios y miembros del secretariado permanente del nucleamiento, fue entregado poco después de las 18 por el radical **Enrique Vanoli.**

La declaración, de solo 35 líneas y con lineamientos generales sobre la situación socioeconómica, contrasta notoriamente con los anteriores documentos que habían tomado estado público

Durante más de 20 días el quinteto político se debatió ante una crisis que amenazó con fracturarlo debido a posiciones virtualmente antagónicas entre las propuestas del desarrollismo y los otros cuatro partidos del nucleamiento.

El jueves, durante una reunión de casi dos horas y media de duración los máximos dirigentes de la Multipartidaria, se superaron las divergencias y se acordó difundir una declaración conteniendo solo propuestas generales.

La declaración expresa

Ante el agravamiento de la situación económico-social, la Multipartidaria expresa su honda preocupación y ratifica la vigencia de sus pronunciamientos del 16 de diciembre de 1981 y del 23 de junio de 1982. Esos documentos contienen las orientaciones necesarias para llevar a cabo los cambios indispensables tendientes a hacer frente a una crisis que ya entonces era sumamente grave.

"A pesar de que esas propuestas son expresión genuina de la indiscutible mayoría de la sociedad argentina, el gobierno optó por ignorarlas y continuó aferrado a la política monetarista inaugurada en 1976 que destruyó la economía nacional.

"Así se llega a la situación actual caracterizada por la caída del salario, de los haberes jubilatorios y de los ingresos de los sectores medios, acompañado por un alarmante incremento de la desocupación y subocupación, deterioro del aparato productivo con caída vertical de la inversión y descenso sustancial del producto, desnaturalización del sistema financiero y destrucción del signo monetario en un proceso inflacionario sin precedentes, desquiciamiento del sector público con un gasto irracional y un régimen impositivo que castiga a los sectores de menores ingresos y desalienta la actividad productiva, elevadísimo endeudamiento externo sin contrapartida en activos que lo justifiquen y consecuentemente agravamiento de la situación social manifestada particularmente en desnutrición y degradación del nivel sanitario y educativo.

"La Multipartidaria oportunamente advirtió sobre los efectos de la política monetarista en la sociedad argentina. Ahora la generalización de los reclamos y la protesta social confirman esa previsión.

"Ante ella se impone una inmediata rectificación de la política económica y social. Es imperioso encarar soluciones de emergencia para el salario, el nivel de ocupación y el aparato productivo, conforme a los lineamientos oportunamente propuestos por este nucleamiento. Ese nuevo rumbo creará las condiciones necesarias para que el país marche hacia la normalización constitucional, para lo cual insistimos sobre la necesidad de acortar los plazos de entrega del poder, definiéndose de inmediato las distintas etapas y procedimientos tendientes a garantizar la genuina expresión de la voluntad popular".

IGLESIAS Y AMERISE EN EL AMBITO BONAERENSE

En la localidad de San Vicente se realizó una importante reunión del peronismo bonaerense, a la que asistieron representantes de todas las secciones electorales de la provincia de Buenos Aires, cuyo objetivo fundamental fue el de fijar la posición del verticalismo de Buenos Aires ante la situación política.

1) Se resolvió encargar a los dirigentes **Herminio Iglesias** integrante del Consejo Superior del Partido Justicialista y al dirigente platense y ex presidente del Bloque de Diputados Nacionales, **José Carmelo Amerise,** la tarea de coordinar todas las acciones tendientes a organizar dicho partido en todo el ámbito provincial.

2) También se estableció que todo acuerdo entre diferentes secciones electorales y dirigentes del partido, debía hacerse sobre la base de un previo acuerdo de principios y del establecimiento de una estrategia política a aplicar en adelante.

3) Se aprobó también la realización de un acto público de características masivas, para el 15 de abril, a realizarse en la localidad de Lanús y que cuenta con el apoyo de la CGT de la República Argentina.

Asistieron a dicha reunión los mencionados dirigentes José Carmelo Amerise y Herminio Iglesias, así como también Manuel Quintimil, de Lanús; Héctor Ramón, de Berazategui; Luis Díaz y Ricardo Calvo de La Plata; Rodolfo Arce, de Necochea; Eduardo Córdoba Sosa, de Berisso; Rodolfo Kelly, de Bahía Blanca; D'Angelo, de Avellaneda; además de otros cincuenta importantes dirigentes regionales de toda la provincia de Buenos Aires, haciendo notar especialmente la presencia del doctor Conolly.

CREAN JUNTA NACIONAL JUSTICIALISTA

Dirigentes peronistas de diez distritos electorales anunciaron ayer en conferencia de prensa, la formación de la **Junta Nacional Justicialista de Perón.** La entidad será presidida por el ex gobernador correntino, **Julio Romero,** y su secretaria general estará a cargo del doctor **Domingo Alfredo Mercante.**

De la reunión con el periodismo participaron, además, los dirigentes **Edgar Sa, Carlos Pereyra Rozas, Joaquín Díaz de Vivar, Emma Tacta de Romero, Irma Mussi de Santo, Braulio Moyano, Teresa Croce de Azpitia, Carlos Palacios Deheza, Zulma Vallejos, Ventura Sid Luján, Héctor Rubén Dunda, Eloy Del Val, Adriano Ariani, Angel Guillermo Adre, Julio Lucero, Carlos Augusto Brandón, Faysal Nufuri y Jorge Rampoldi,** en representación de Salta, San Luis, Córdoba, Santa Fe, Capital Federal, Corrientes, Río Negro, Entre Ríos y Santa Cruz.

En la declaración difundida ayer se hace una pormenorizada crítica de la gestión gubernativa del llamado Proceso de Reorganización Nacional, concluyendo **"que sólo un partido mayoritario como el nuestro, organizado y con objetivos claros y definidos, puede lograr el destino de grandeza que la Patria reclama".**

Al aludir a la situación interna del justicialismo, la declaración expresa **"que aspiramos a que las autoridades del partido actúen con imparcialidad y sin esquemas sectoriales que la impulsen a crear líneas internas propias que dañen la unidad del Movimiento".**

En su tercer punto el documento exige la declaración de nulidad e inconstitucionalidad **"de las actas dictadas por el actual gobierno que cercenan en sus derechos civiles y políticos a la presidenta del partido, compañera Isabel Perón y demás comprendidos en las mismas".**

Luego se pondera a la ex presidenta por **"su ejemplar conducta"** en lo que se define como **"largo e injusto cautiverio"** y se destaca **"su silencio prescindente".**

Julio Romero destacó la participación en el nucleamiento de **"tradicionales agrupaciones peronistas de diferentes provincias"**

Además el señor Julio Romero informó que le fue otorgada en Corrientes la personería jurídica al Partido Peronista.

● ACLARA EL MID SOBRE DECLARACION

"No puede darse carácter de programa o documento económico al texto difundido por la Multipartidaria después de la reunión del jueves; es una declaración nada más, que sintetiza si la idea expresada por los cinco partidos en el sentido de avanzar sobre el reclamo de cambios en la política económicosocial", aseguró ayer un vocero del MID luego de dar a conocer una aclaración formulada en ese sentido por el Comité Nacional partidario. **"De hecho, agregó, cada agrupación quedó en libertad de acción para hacer pública su propuesta".**

La gacetilla de prensa aclaratoria señala que "La reunión de la Multipartidaria del jueves 24 dio lugar a diversos trascendidos periodísticos que **no reflejan cabalmente lo que ocurrió"** y detalla a continuación tres puntos.

"Como era sabido —dice la información— existían dos despachos de la comisión económica, uno suscripto por los delegados de los cuatro restantes partidos y el otro conteniendo el documento presentado por el MID. Ambos despachos diferían básicamente en el distinto grado de especificación y precisión de las medidas a adoptar, **ya que el nuestro avanzaba en la formulación de un programa completo".**

Remarca a continuación que "al ponerse a consideración los dos despachos, el MID insistió en sostener el suyo y expresó que en el caso de no existir acuerdo debían difundirse los dos documentos. **El acuerdo se logró finalmente sobre la base de que el justicialismo, el radicalismo, los demócratas cristianos y la intransigencia, retiraban su proyecto, por una parte, y nosotros, por la otra, retirábamos el nuestro".**

● DECLARACION CONJUNTA

Se señala luego "que en reemplazo de esos documentos se haría **una declaración conjunta** ratificando los lineamientos programáticos que todos habíamos aprobado en anteriores oportunidades y reclamamos una rectificación inmediata de la política económicosocial. **Esto fue ampliamente satisfactorio para nosotros, en cuanto deja de lado la idea de que los cambios deben esperar hasta la instalación del futuro gobierno constitucional".**

12%, MINIMO $7.000.000

El Salario Básico de Convenio $8.000.000

"2) - Persiguiendo el objetivo fundamental de resguardar el valor adquisitivo del salario, previsto también por el decreto número 439/82, se establece que para los trabajadores comprendidos en convenciones colectivas de trabajo cuyas remuneraciones nominales, normales y habituales, sujetas a aporte jubilatorio, no excediera al 31 de marzo de 1983 la suma de diez millones (10.000.000) mensuales, los incrementos previstos en el punto anterior, se aplicarán sobre las cantidades efectivamente percibidas en cada uno de los meses considerados. En los casos que la remuneración nominal, normal y habitual del trabajador excediese la suma de pesos diez millones (10.000.000) mensuales percibirá, como incremento mínimo garantizado, la cantidad resultante de la aplicación del procedimiento descripto anteriormente para el nivel remuneratorio de pesos diez millones (10.000.000).

"Los incrementos que resulten de las pautas anteriores absorberán hasta su concurrencia, los aumentos otorgados por el empleador, por cualquier concepto, con posterioridad al 31 de marzo de 1983.

"3 - A los efectos de la aplicación de las disposiciones contenidas en los puntos precedentes, se establece como salario básico inicial de las convenciones colectivas de trabajo, la suma de pesos ocho millones (8.000.000) mensuales, o su valor equivalente en días y horas según lo previsto en las respectivas convenciones.

"4) - La actualización de los salarios establecidos en las convenciones colectivas de trabajo continuará efectuándose a través del procedimiento fijado por los artículos 6 del decreto número 439/82 y 5 del decreto número 196/83.

"A tal efecto, se computará como valor inicial de las escalas respectivas, el establecido en el punto 3 de este comunicado.

"5) - Sin perjuicio de lo dispuesto en los puntos anteriores, se establece, por única vez, una asignación especial compensatoria, consistente en la suma fija pesos quinientos mil (500.000) mensuales, para todos los trabajadores comprendidos en las convenciones colectivas de trabajo, cuya remuneración nominal, normal y habitual, no exceda al 31 de marzo de 1983, la suma de pesos diez millones (10.000.000) mensuales, la que se abonará conjuntamente con la correspondiente al citado mes de marzo. Tal asignación no tendrá carácter remunerativo, ni estará sujeta a aportes previsonales, descuentos ni cargas de cualquier naturaleza.

"6) - Igualmente y en concordancia con los objetivos señalados en la política salarial establecida por el Gobierno Nacional, se fija el salario vital mínimo, a partir del 1º de abril de 1983, en la suma de pesos siete millones (7.000.000) mensuales, pesos doscientos ochenta mil (280.000) diarios y pesos treinta y cinco mil (35.000) horarios".

Tarifazo "Quedó" Para el Martes

Recién el martes se anunciaría el aumento de tarifas que sería del 9 por ciento para los consumos menores de gas y electricidad y del 11 por ciento para el resto, trascendió ayer

Los combustibles, por su parte, recibirán un "tarifazo" superior, ya que el aumento previsto ronda el 15 por ciento.

El autotransporte de pasajeros y ferrocarriles incrementarán sus valores en un 12 por ciento, con un boleto mínimo de 8.000 pesos.

Respecto a los servicios domiciliarios, los que registrarán el once por ciento indicado son los correspondientes a electricidad y gas para altos consumos, teléfonos y obras sanitarias.

Con esta política de tarifas, el gobierno trataría de no presionar más sobre las ya deterioradas economías de los sectores de menores ingresos.

La fijación del 11 por ciento sobre el grueso de las tarifas trataría de respetar el acuerdo logrado con el FMI, de aumentarlas en función del incremento de los precios. En este caso, se aguarda un 11 por ciento para el índice de inflación del mes de marzo.

Combustibles: Nuevo Planteo

Los expendedores de combustibles bonaerenses requerirán al **secretario de Energía, Alieto Guadagni, un incremento del margen de ganancias del sector como condición básica para poder aumentar los sueldos de su personal.**

Mediante una nota enviada a Guadagni, la **Federación de Empresarios de Combustibles de la provincia de Buenos Aires (FECBA)** señala —en forma preventiva— **que la concesión de nuevos aumentos salariales para el personal del sector dejará "totalmente desactualizada" la escala de márgenes de ganancia**

Esos márgenes, dicen los expendedores, **"hoy resultan más negativas ante la contracción de las ventas que se opera por los permanentes aumentos de precios de los combustibles, motivo por el que únicamente puede hallarse la solución debida para pagar los nuevos salarios mediante el incremento de las bonificaciones".**

Tras señalar que el sector **"no aceptará medidas inconexas", FECBA requiere una "urgente" solución "a fin de evitar que se pueda afectar la normal prestación de los servicios".**

Más Repudios a Afiliación de Lanusse a UCR

El Centro de Orientación Cívica de la Unión Cívica Radical, a través de un comunicado dirigido a la prensa y firmado por **Eugenio Franza,** manifestó su desacuerdo ante una posible afiliación del teniente general (RE) **Alejandro Agustín Lanusse** a dicho partido.

El documento dice textualmente: **"Ante versiones periodísticas, según las cuales el ex presidente de "facto" Alejandro Agustín Lanusse, se afiliaría a la Unión Cívica Radical, en la corriente interna Renovación y Cambio, adelantamos nuestra intención de impugnar esa afiliación, en caso de concretarse, entre otros motivos, por el hecho de que no tiene cabida en la UCR los sediciosos que conspiraron en el derrocamiento del gobierno de Arturo Illía".**

● 300 MIL FICHAS

De acuerdo a cálculos efectuados en medios radicales, este partido cuenta entre 170 y 180 mil fichas en la provincia de Buenos Aires, estimando que reunirá las 300 mil fichas antes del cierre de la afiliación.

Señalaron que ya es tradición, no solo en el radicalismo sino en todos los partidos, que en los días previos al cierre de afiliación, se produzca la retención de fichas.

Cochería CORDOBA
Sepelios
Sin gastos para familiares de: Jubilados, Pensionados, PAMI, retirados de FF.AA. y Seguridad y de todas las Personas que reciban reintegros de las Cajas, Obras Sociales, Mutuales, etc.
Av. Córdoba 5942 Capital
Tel. 772-5469-71-5447
72-4846/7225

Wehbe: "El Máximo que se Puede dar, Sino Habrá Hiperinflación"

El ministro de Economía, doctor Jorge Wehbe afirmó anoche que **el aumento salarial acordado ayer por el gobierno "es el máximo que se puede dar, salvo que se quiera entrar en una política demagógica desenfranada, que desataría una hiperinflación también desenfrenada".**

Wehbe formuló declaraciones en la sala de periodistas de la Casa de Gobierno, poco después de las 21, tras mantener una reunión de tres horas y media con el presidente Reynaldo Bignone y todos los integrantes del equipo económico.

El presidente del Banco Central, Julio González del Solar, que lo acompañaba, anunció, a su vez, que el lunes serán designados vicepresidente y director de esa institución bancaria Luis Mey y Francisco Costa, respectivamente.

Explicó Wehbe que esta prolongada reunión, que se inició a las 17.30 y finalizó a las 21, solo tuvo por objeto hacer "un repaso, área por área, de los temas en desarrollo o en estudio en las respectivas secretarías del Ministerio a su cargo.

Afirmó que "no se trató para nada el tema de salarios y tarifas públicas", señalando que el primero de ellos ya había sido anunciado en el Ministerio de Trabajo, en tanto que el restante corresponde al de Obras y Servicios Públicos.

Al requerírsele su opinión **sobre el paro de actividades del lunes próximo, dijo Wehbe que es lamentable esa decisión, pues se ocasiona inútilmente un daño a la economía del país y se hace perder un día de salarios a mucha gente, aunque tienen el derecho a hacerlo".**

Acerca de si ese paro podrá ser declarado ilegal, dijo el titular del Palacio de Hacienda que ello corresponde al Ministerio de Trabajo.

En cuanto a la movilización dispuesta por la CGTRA para el día 30, afirmó que, **a su juicio, desde el punto de vista económico, no tiene justificación, ya que los aumentos que se han dado son los máximos que puede otorgar en estas circunstancias el gobierno".**

● EL DOLAR

En un mercado cambiario en el que las operaciones se desarrollaron con tranquilidad, el dólar paralelo cerró ayer a 91.000 pesos para la compra y 93.000 pesos para la venta.

La divisa estadounidense abrió a 91.500 pesos para la compra y 93.500 para la venta, pero después del mediodía perdió 500 pesos más en cada tipo.

MERMA EN LOS SALARIOS INDUSTRIALES

La capacidad de compra de los salarios industriales registró una merma ligeramente superior al 3 por ciento en febrero comparado con diciembre, en un fenómeno que se habría extendido a marzo, según un análisis efectuado por la Universidad Argentina de la Empresa (UADE).

El estudio realizado por la institución comprende la cantidad de horas/hombre que deben trabajarse para adquirir una canasta compuesta por 25 bienes y servicios, **que van desde un kilogramo de pan francés hasta un automóvil, pasando por otros alimentos, diarios, medicamentos, entradas de cine y cuenta de electricidad.**

Medido de esta forma, en el promedio de esa canasta, surge que el poder de compra de los salarios industriales resultaba al 28 de febrero un 3,2 por ciento menos que al 31 de diciembre, con una caída del 2,9 por ciento para los operarios no calificados y del 3,6 por ciento para los calificados.

En un análisis de los resultados de este trabajo, consigna la UADE que al no mediar modificaciones de la política salarial **"subsistiría durante el presente mes el deterioro que viene evidenciando el poder de compra de las remuneraciones industriales".**

Se agrega luego que contrariamente a ese proceso, **"a nivel anual se observó una recuperación del poder adquisitivo para la mayoría de los bienes y servicios en ambas categorías encuestadas, aunque resulta superior en el caso del 'operario no calificado'".**

Por lo que respecta a las perspectivas detectadas en la materia, indica el trabajo que **"si bien la acentuación del control de precios (resolución 279/83) tiende a desacelerar el proceso inflacionario y por ende incrementar el poder de compra de los salarios, es menester tener en cuenta que esta estrategia no se inserta en una política global de ingresos".**

"Consecuentemente —agrega— frente a estas limitaciones, el sistema implementado no resultaría eficaz de no producirse una adecuación a sus lineamientos básicos por parte de aquellos precios no pautados", es decir los correspondientes a las empresas no incluidas en la resolución 279 y los alimentos frescos.

Tras señalar que "resulta difícil de estimar" una indexación de salarios, añade la UADE que esto se debería a "ciertas limitaciones impuestas en materia fiscal y monetaria (...) en función de la política de ajuste que se está aplicando para el sector externo" y porque "la carencia de perspectivas ciertas en materia de reactivación limitarían en igual sentido los ajustes salariales".

DEUDA EXTERNA: JUEZ ORDENO "PROFUNDIZAR"

El juez Federal Martín Anzoategui dispuso profundizar la investigación sobre el desmesurado crecimiento de la deuda externa argentina y facultó a la Policía Federal para realizar una serie de procedimientos en organismos y empresas del Estado y también sociedades privadas tendientes a establecer si hubo irregularidades.

Anzoategui dictó un decreto en el que establece que la comisión de peritos designados por distintos centros académicos tiene a su cargo preparar un informe técnico para determinar **"la composición y evolución de la deuda pública y privada origen de los fondos destino final de las divisas etc".**

El decreto establece también que la Policía Federal a través de los organismos especializados investigará **"cualquier maniobra u operación comercial, crediticia o cambiaria llevada a cabo en transgresión a las normas legales o reglamentarias en vigencia y de la cual pueda haberse derivado un perjuicio a los intereses económicos de la Nación".**

Anzoategui estima que **"la amplitud y complejidad de la investigación permitirá por primera vez en la historia económica del país, conocer con toda precisión una serie de operaciones que al margen de la ley o amparadas bajo un determinado sistema o régimen permisivo han contribuido y aún contribuyen al fuerte endeudamiento externo".**

Esas operaciones serían **"giros injustificados de divisas al exterior autopréstamos, deudas registradas, seguros de cambio tomados en función puramente especulativa remesas de oro colocadas en plazas internacionales al margen de las disposiciones del registro aduanero; exportación clandestina; evasiones impositivas derivadas de algunas de estas operaciones, supuestamente ficticias.**

En lo que respecta a las facultades que tendrá la policía se informó que podrá **"recabar cuanta información se estime necesaria ante organismos públicos, empresas privadas, instituciones de crédito y hasta particulares".**

COMPAÑERO PERONISTA
AFILIESE
EN LA UNIDAD BASICA
MAS CERCANA
A SU DOMICILIO
VOTE POR
EL MEJOR CANDIDATO:
UN PROGRAMA
DE LIBERACION NACIONAL
INTRANSIGENCIA Y
MOVILIZACION
PERONISTA

EL MINISTRO DE TRABAJO ADMITIO QUE EL GOBIERNO

El ministro de Trabajo, Héctor Villaveirán, admitió que el gobierno puede declarar ilegal el paro decretado para el lunes por las dos centrales obreras, con lo que los huelguistas serían pasibles de ser despedidos con justa causa y penados con hasta seis años de prisión, de acuerdo a la legislación vigente.

Villaveirán formuló la advertencia al tiempo que exhortó a los sindicalistas que decretaron la medida a que no la lleven a cabo, y comunicó a los trabajadores que el gobierno "tiene en cuenta sus problemas".

En un dramático mensaje a los obreros, una vez fracasadas las negociaciones con los sindicalistas, Villaveirán les dijo que "resulta un riesgo muy grande, apuesta muy fuerte, jugar sus aspiraciones a una situación de consecuencias no previstas pero seguramente desfavorables" para sus intereses.

El ministro afirmó que "no creo que existan divergencias que no puedan ser superadas" y recordó que "los argentinos hemos encontrado soluciones a problemas de este tipo en muchas oportunidades", con lo que demostró que no se resigna a dar por irreversible la medida de fuerza.

Señaló que "la existencia o no de las negociaciones tal como están planteadas las cosas, quizás no dependa de actitudes directamente inspiradas oficialmente".

Durante la conferencia de prensa, ofrecida después de que la CGT de Brasil se sumara a la medida de fuerza decretada para el lunes por la de Azopardo, el ministro defendió la política salarial gubernamental, y dijo que los aumentos otorgados "no son soluciones ideales pero demuestran la preocupación permanente del Poder Ejecutivo" por el tema.

Destacó que la decisión salarial se adoptó luego de considerarse las inquietudes de los diversos sectores, y señaló que "se compatibilizó lo deseable con lo posible".

Admitió el ministro que las soluciones dispuestas no coinciden con los reclamos obreros, pero señaló que se afrontan en la Argentina "circunstancias muy difíciles" y se está "compatibilizando sobre la marcha para facilitar un tránsito pacífico de estos meses que constituyen un desafío para la imaginación y para el futuro de los argentinos".

Ante una pregunta señaló que la medida de fuerza fue tomada por el gobierno por lo que "si bien pueden haberse

COINCIDENCIA OBRERA: EL

La CGT Brasil Declaró También un Cese de Actividades el Lunes

La CGT de la República Argentina afirmó que el paro del lunes es para reclamar al gobierno un cambio de rumbo "global y absoluto" en su política socioeconómica o en caso contrario que devuelva el poder "a su legítimo destinatario", el pueblo.

El pronunciamiento fue formulado a través de un documento de severo tono, en el cual se ratificó igualmente la decisión de efectuar el miércoles 30 una movilización que partirá a las 16 de ese día, desde la sede cegetista de Brasil y Luis Sáenz Peña.

En la resolución se indicó que los trabajadores partirán encolumnados hacia el "destino final de la concentración", que no es mencionado explícitamente en el documento hecho público esta tarde.

El pronunciamiento, titulado "la paciencia se agotó, los plazos también", lleva las firmas del titular de la CGT RA, **Saúl Ubaldini**, y del secretario de prensa de la entidad sindical, **Ricardo Pérez.**

En otro orden de cosas, la CGTRA efectuó una exhortación a las fuerzas políticas y a la iglesia para implementar conjuntamente "un plan de acción que acelere el tránsito al restablecimiento de la democracia y al ejercicio pleno de las libertades públicas".

Señala la entidad que los trabajadores argentinos "hemos llegado al límite de la tolerancia como resultado del desdén con que hemos sido tratados por el régimen que nos sumergió en la crisis más profunda de nuestra historia".

Recalcó que "solo la actitud madura y responsable" del movimiento obrero organizado evitó "hasta hoy la discordia y la digregación nacional".

Dijo que esto ocurrió a pesar de "las provocaciones permanentes de quienes, repudiados por el pueblo, suenan con prolongarse en el poder para consolidar su programa de desnacionalización y coloniaje".

Precisó la CGTRA que hasta ahora esperó siempre "una concreta y satisfactoria respuesta a sus legítimas demandas" en materia salarial y de normalización sindical, pero que ya "la pacifica paciencia de los trabajadores se fue agotando y los plazos prudenciales también".

Señaló que la dilación en ejecutar un programa de "coincidencia popular y de emergencia nacional" debe atribuirse solo a la "insensibilidad manifiesta o a la incapacidad absoluta para atender las demandas nacionales".

Añadió que por ello deberemos poner las cosas en su lugar, y ahora reclamamos urgentes definiciones sin excusas ni especulaciones".

Subrayó que "la gravedad de la situación por la que atraviesa el cuerpo social de la Nación no admite actitudes insolentes hacia el pueblo argentino".

Precisó que el gobierno debe deponer "su actitud caprichosa" y en un gesto "aunque inusual posible" debe reconocer "sus propios desaciertos, revertiendo en forma absoluta y estructural el modelo económico y social de las minorías trasnochadas".

Puntualizó que de no seguir ese camino "por ineptitud o por ignorancia" el gobierno tendrá que devolver el poder "a su legítimo destinatario que, de inmediato, pondrá fin a la angustia y desesperación nacional".

Advirtió que el cambio debe ser total dado que los trabajadores "no habremos de aceptar ningún intento continuista económico y social ni la delirante pretensión de prolongar su presencia en el escenario de la comunidad argentina".

"El cambio de rumbo —insistió— deberá ser global y absoluto".

HABRA GUARDIAS EN SERVICIOS COMUNALES

Ante el paro dispuesto para el día lunes por la CGTRA de la cual forma parte, la Mesa Directiva de la Unión Obreros y Empleados Municipales informó su adhesión a la medida dispuesta, ratificando la legitimidad de los objetivos declarados por la Central Obrera e identificándose plenamente con ella.

Por ese motivo exhorta a todos los trabajadores municipales a acatar y cumplir disciplinadamente el paro, en pos de irrenunciables aspiraciones que se deben efectivizar.

Asimismo se informa que el cuerpo directivo ha establecido la cobertura de los servicios de guardias mínimas

La Juventud Sindical Peronista Municipal, resolvió adherirse masivamente a las medidas dispuestas por la CGTRA y 62 Organizaciones en los logros de mejoras de los trabajadores argentinos, asimismo ratificó su confianza en la dirigencia gremial que conduce los destinos de la Unión Obreros y Empledos Municipales.

Apoyan la Medida de Fuerza Panaderos de la Provincia

La Federación de la Provincia de Buenos Aires, de Obreros Panaderos, encabezada por su secretario general Angel C. Romero, resolvió un total apoyo a lo realizado por el secretariado de la CGT de la República Argentina conducida por Saúl Ubaldini, en lo referente a gestiones en los ministerios de gobierno en cuanto a salarios, control de precios, de educación y bienestar social, porque es una necesidad que está golpeando a las puertas de todos los hogares de los trabajadores del país.

Destaca la presencia de los dirigentes de la CGT en los lugares afectados por la inundación, "como no podía ser de otra manera ayudando materialmente y anímicamente con los pocos recursos que cuenta humildemente nuestra CGT, pero que está al servicio de todos los trabajadores del país, y siempre al lado de los más castigados por este fenómeno que sufren los hermanos del litoral".

También apoya "la movilización del 30 de marzo y la estrategia del paro general ya decretado porque es la única manera de hacerle comprender al gobierno que el pueblo tiene hambre y que, con el hambre del pueblo no se negocia".

SEGBA

Sin que pudiera confirmarse oficialmente pudo saberse que la empresa Servicios Eléctricos del Gran Buenos Aires (SEGBA) dispuso el "feriado interno" en la misma para el lunes.

● RATIFICACION

De este modo, la actitud de la empresa ratifica la posición del Sindicato de Luz y Fuerza ante el paro que ha de realizarse el lunes, dispuesto por las dos centrales obreras.

Exhortación a Trabajadores de las 62 Organizaciones

Las 62 Organizaciones de Lorenzo Miguel, exhortaron anoche a "todos los trabajadores y al pueblo" a cumplir el paro dispuesto para el lunes por la CGTRA, y asegura una "masiva concurrencia" a las movilizaciones del miércoles.

Las 62 justificaron su decisión en la necesidad de revertir la situación creada por la "política de destrucción nacional, que se instauró en el país con la nefasta dirigencia del peor de los males que fue el terrorismo económico, dirigido por Martínez de Hoz".

"En consecuencia, —añade— el movimiento obrero proseguirá su acción firme y terminante en procura de lograr erradicar las causas que han generado estos efectos que a la par del terrorismo armado y apátrida, tanto daño causaron y causan al pueblo de la nación".

● DOCENTES

La Confederación General de Trabajadores de la Educación de la República Argentina (CTERA) resolvió adherir al paro anunciado para el lunes por la CGTRA, según informaron voceros de esa entidad gremial.

NO HABRA TRENES NI MICROS

Los choferes de colectivos de corta, media y larga distancia de todo el país, y los de los subterráneos de esta Capital no trabajarán el lunes, debido a que la Unión Tranviarios Automotor (UTA) resolvió adherir a la huelga que ese día efectuarán coincidentemente la CGT de Azopardo y la CGT de Brasil, según informó oficialmente el secretario general del gremio, Miguel Ríos.

Como los gremios ferroviarios ya habían anticipado su decisión de paralizar sus tareas el lunes, la inactividad del transporte será prácticamente total e impedirá la movilización de quienes no quieran plegarse a los paros sindicales.

Ríos informó que la UTA se plegó al paro debido a que se dio el requisito exigido de que hubiera "unidad en la acción", por parte de las dos CGT y señaló que "es por eso que dice presente a las medidas tomadas por esos nucleamientos en defensa de los legítimos derechos de los trabajadores y del país todo".

La Unión Tranviarios Automotor (UTA) tiene 75.000 afiliados titulares entre choferes de ómnibus y colectivos y empleados de la empresa Subterráneos de Buenos Aires.

Los dirigentes de la CGT de Azopardo habían extremado los esfuerzos, en los últimos días, por obtener el apoyo de la UTA, fundamental para el éxito de la medida de fuerza programada.

● FERROVIARIOS

La Unión Ferroviaria anunció su decisión de adherir al paro programado para el lunes próximo por la CGT-RA, ante la falta de respuesta oficial a los reclamos formulados por esa central obrera, según informó en un comunicado.

El documento, que lleva la firma de Francisco Saroglia y Rodolfo Masciotta, presidente y secretario, respectivamente, de la Unión Ferroviaria, se indicó que "han vencido los plazos" solicitados por el gobierno para responder a los reclamos gremiales.

"No se ha recibido ningún tipo de respuesta sobre el particular", por lo que "la Unión Ferroviaria adhiere al paro general de actividades dispuesto para el día 28 de marzo por la CGT-República Argentina", concluyó.

● LA FRATERNIDAD

Al resolver su adhesión al paro de 24 horas dispuesto por la CGT-Azopardo para el lunes, la comisión directiva de La Fraternidad decidió además informar a la opinión pública que la medida de fuerza no incluirá las zonas afectadas por las inundaciones.

Esta información sirve también como comunicación al personal ferroviario de conducción que presta servicios en los lugares afectados.

● PORTUARIOS Y MARITIMOS

La Intersindical Portuario-Marítima de la República Argentina que nuclea a doce organizaciones del área específica, adhiere y cumplirá el paro general dispuesto en la fecha por la CGTRA, que se cumplirá el 28 de 0 a 24 horas, como asimismo participará activamente de la concentración convocada por la central obrera para el 30 del corriente en lugar a designar por la CGTRA, "presencia masiva —dice— de los trabajadores en repudio de la feroz represión del 30 de marzo de 1982, y exigir el fin inmediato de un agonizante régimen que ha postrado al país y que aún en sus postreros estertores continúa, a través de sus organismos intermedios, asumiendo disposiciones como la que se pretendió consumar recientemente a favor de la empresa yanqui de Dragado "Grake-Lake" en abierto detrimento de las empresas privadas nacionales de Dragado, señal inequívoca que nada habrá de cambiar, y continúa imperturbable la permeabilidad a intereses foráneos".

Por su parte, la Lista 33 del Sindicato Obreros Marítimos Unidos (SOMU) exhortó a sus afiliados a cumplir la medida de fuerza y no trabajar el lunes.

● AERONAUTICOS

La Coordinadora de Gremios Aeronáuticos dispuso su adhesión al paro del lunes por lo cual se anticipó que en esa fecha no habrá salida de vuelos ni al interior ni al exterior.

Integran la Coordinadora la Asociación del Personal Aeronáutico (APA), Asociación Pilotos de Líneas Aéreas (APLA), Asociación del Personal Técnico Aeronáutico (APTA), Asociación de Técnicos de Vuelos Líneas Aéreas (ATVLA) y Asociación Argentina de Aeronavegantes (AAA).

PODRIA DISPONER LA ILEGALIDAD DE LA HUELGA

presentado posiciones divergentes", todas perseguían el mismo objetivo.

También formuló una velada advertencia al señalar que hay que tener en cuenta "ante actitudes que se adopten" que éstas pueden "comprometer no solo el futuro personal sino el colectivo".

● BIGNONE

Al ser requerido acerca del paro de actividades, el presidente de la Nación, Reynaldo Bignone, manifestó que "el gobierno seguirá su camino, tomará las medidas que corresponden para asegurar la libertad de trabajo, las medidas que estén a su alcance para no perjudicar a quien se dice querer beneficiar, que es el pueblo trabajador, y que en definitiva es el que resulta perjudicado con una acción de este tipo".

● ADVERTENCIA

El Ministerio del Interior advirtió que actuará de acuerdo con la ley para reprimir "los hechos de fuerza que atenten contra la paz y la seguridad interior", con motivo del paro anunciado para el lunes próximo.

● DIRECTIVAS

Un comunicado de la cartera política indicó también que se han impartido directivas para "asegurar la paz interior, garantizar la libertad de trabajo y dar seguridad a los medios de transporte".

La nota oficial señala textualmente: "Ante el anuncio de un paro de actividades para el día 28 de marzo de 1983, el Ministerio del Interior ha impartido directivas tendientes a asegurar la paz interior, garantizar la libertad de trabajo y dar seguridad a los medios de transporte. Asimismo, advierte que las directivas impartidas contemplan la promoción de las acciones que correspondan a los efectos de la aplicación de las leyes que reprimen los hechos de fuerza que atenten contra la paz y la seguridad interior".

PARO DEL LUNES SERA TOTAL

El Paro no Tiene Ninguna Connotación Política, Dijo Guerrero

La CGT-Azopardo ratificó ayer por la tarde que el paro general a realizarse el lunes "habrá de cumplirse inexorablemente", en un comunicado difundido al término de una reunión mantenida por la cúpula de la central sindical. El comunicado dice textualmente:

"Dado que la actitud firme y decidida que ha adoptado esta central obrera ha complicado no solo las definiciones oficiales de público conocimiento, sino enfrenta toda una realidad socio-económica y política de vastas dimensiones, eran previsibles titulares en los medios de información y hasta insinuaciones insidiosas en boca de determinados o innominados voceros y directivos cegetistas.

"Ante eso, advertimos la necesidad de señalar que el paro general dispuesto para el próximo día 28 habrá de cumplirse inexorablemente porque: 1º) así ya se han expresado la mayoría de nuestros compañeros a través de las organizaciones que integran esta CGT, y 2º) porque el gobierno, impermeable a nuestros permanentes reclamos, aún mantiene organizaciones sindicales intervenidas; en estado de liquidación de bienes del movimiento obrero; intervención ilegítima en las obras sociales; marginado al sindicalismo en los organismos del sistema previsional y de acción social; vigencia del decreto 9/76; leyes represivas; y hasta el congelamiento de la Ley de Convenios Colectivos de Trabajo, lo que posibilita el empobrecimiento de los trabajadores".

El comunicado se difundió al término de la reunión que los principales directivos de la CGT-Azopardo, mantuvieron en la sede del Sindicato del Vidrio, de Balbastro al 400 de esta Capital.

Participaron de la reunión **Jorge Triaca** (Plásticos), **Luis Echezar** (La Fraternidad) y **Jorge Luján** (obreros del vidrio), así como **Rodolfo Soberano** (Molineros).

De este modo, por segunda vez en menos de 4 meses, el país volverá a paralizarse el lunes como consecuencia de una huelga general dispuesta en forma conjunta por las 2 centrales obreras —tal como ocurrió el 6 de diciembre pasado— en demanda de cambios sustanciales en la política económica y como protesta por la "insuficiencia" de los aumentos salariales anunciados hoy por el gobierno.

La medida de fuerza había sido inicialmente dispuesta por la "moderada" CGT-Azopardo y, tras 2 días de cabildeos, el sector "duro" del movimiento sindical, la CGT-Brasil, anunció que el mismo lunes también convocará a una huelga general respondiendo a su "propia estrategia".

El éxito del paro convocado para el lunes se considera prácticamente garantizado al haberse anunciado la adhesión de los gremios de trabajadores del transporte automotor, ferroviario y subterráneo.

Además, tal como ocurriera el 6 de diciembre pasado, también en esta oportunidad los empresarios del transporte automotor se encuentran en conflicto con las autoridades nacionales en reclamo de incrementos de tarifas.

La central "dura" negó haber mantenido conversaciones con la CGT-Azopardo para coincidir en el llamado al paro, pero exhortó "a las fuerzas políticas y a la Iglesia para implementar en conjunto con los trabajadores un plan de acción que acelere el tránsito al restablecimiento de la democracia y al ejercicio pleno de las libertades públicas".

Por su parte, uno de los 4 secretarios generales de la CGT-Azopardo, el obrero del vidrio, **Jorge Luján,** destacó que la medida de fuerza es "irreversible" debido a que "los aumentos de sueldo decretados por el gobierno no nos satisfacen" y fueron anunciados "sin tener en cuenta para nada las conversaciones que (los funcionarios oficiales) mantuvieron con nosotros".

Otro de los principales dirigentes del sector, el metalúrgico **Luis Guerrero,** aseguró por su parte que el paro convocado para el lunes "no tiene ninguna connotación política" y lo definió como una respuesta a "la negativa del gobierno a dar las soluciones" reclamadas.

A su vez, el dirigente ferroviario **Luis Echezar** destacó que el 12% de aumento salarial otorgado "no alcanza a cubrir el déficit del primer trimestre" y "no va a contemplar el que se produzca en el trimestre posterior"

PERSONAL BANCARIO APOYA LA PROTESTA

También se sumó a la huelga, la Asociación Bancaria (AB), que con sus casi 150 mil afiliados es el sindicato más importante de los que se mantienen al margen de las dos centrales sidicales.

La AB se suma a la medida de fuerza para "estar junto a los demás trabajadores en la lucha común", pero ratifica su "absoluta y total independencia con respecto a los sectores en que está dividido el movimiento obrero".

Para ello, la Asociación Bancaria hace, a la vez **"un llamado a la unidad definitiva para lograr una única CGT al servicio de la nación y del pueblo trabajador".**

● VERTICALISTAS

La mesa directiva de la Agrupación Verticalista Bancaria Juan Domingo Perón resolvió convocar a los bancarios al paro general dispuesto por la CGT de la República Argentina para el próximo lunes 28 de marzo y repudiar la ratificación de esta política económico social de dependencia, que ha sido rechazada contundentemente por la comunidad nacional y que configura un total desprecio de la voluntad popular.

NO TRABAJARAN LOS ACTORES

La Asociación Argentina de Actores criticó duramente los bajos salarios existentes para esa actividad y la persistente limitación de las libertades de expresión y trabajo y adhirió al paro dispuesto para el lunes próximo.

● ADHESION

En un comunicado difundido por sus autoridades, la entidad que agrupa a los actores señaló que adhiere a la convocatoria de las dos centrales laborales a la huelga dispuesta para el 28 del corriente e invita a sus asociados a plegarse al paro en consideración a los bajos salarios en todas las ramas de la actividad.

Triaca: "Lamentable Miopía Oficial"

El dirigente plástico, e integrante del secretariado de la CGT de Azopardo, Jorge Triaca, afirmó hoy que el aumento salarial dispuesto por el gobierno "de ninguna manera contempla las expectativas ni los requerimientos que oportunamente hizo el movimiento obrero" y calificó de "lamentable la miopía del gobierno en no apreciar el gran deterioro económico - social que se viene produciendo" en el país.

Consideró además, que "el gobierno sigue sin entender la verdadera dimensión de la crisis económica y social" y aseveró que el aumento otorgado por las autoridades nacionales "de ninguna manera" puede determinar que esa central obrera pueda levantar el paro dispuesto para el lunes próximo.

Triaca, que dialogó con "DYN" poco después de oonocerse la resolución oficial, negó que la medida haya sido comunicada en "forma oficial o extraoficial" a la CGT - Azopardo antes de ser divulgada oficialmente y admitió que "es posible que nos reunamos esta tarde para evaluar las medidas gubernamentales", aunque reiteró que "no modificaremos la decisión tomada por el plenario" en el sentido de concretar la medida de fuerza.

Ponderó luego la decisión de la conducción de la CGT de la calle Brasil, de disponer una medida similar a la anunciada por el organismo obrero azopardista, para el mismo día, lo que extenderá el paro a los organismos gremiales nucleados a esa central obrera en todo el país.

"No esperaba otra resolución que no fuera esa" señaló Triaca al evaluar la decisión y agregó que "la situación del movimiento obrero hace que depongamos las cuestiones internas y nos sumemos a la defensa del reclamo de los trabajadores y a la defensa del futuro institucional del país".

El dirigente gremial indicó también que la decisión de la central obrera liderada por Saúl Ubaldini de sumarse a la medida de fuerza "fue espontánea" y negó que se hubieran mantenido contactos previos entre las conducciones de ambos organismos laborales para lograr un acuerdo en ese sentido.

Estimó también Triaca que el próximo lunes no será aprovechado políticamente por ningún sector sindical, pues ello "sería un absurdo" y expresó que "no creo que nadie pueda sacar ventajas de un paro y menos ventajas políticas, porque eso sería negar la esencia del propósito que anima a la dirigencia sindical".

Fustigó luego algunas expresiones que denotaban esa posibilidad

LA ADHESION DE LOCUTORES

La Sociedad Argentina de Locutores (SAL), decidió adherir al paro de actividades dispuesto para el próximo lunes, aunque condicionó tal adhesión a que la medida se cumpla mediante una resolución conjunta de las dos centrales obreras.

● COMUNICADO

En un comunicado difundido por su junta directiva central, la SAL señala que los paros del sector se cumplirán mediante la interrupción de labores durante diez minutos por turno en los distintos horarios que se cumplen en los respectivos medios en que se desempeñan sus afiliados.

TV: INSTRUCCIONES A NOTICIEROS

En la tarde de ayer, los directores de los noticieros de los cuatro canales capitalinos fueron citados en la Secretaría de Información Pública donde recibieron instrucciones sobre la forma en que deben informar sobre el paro que anuncian las dos CGT para el lunes.

Según trascendió, se dispuso que cesarán los reportajes a dirigentes gremiales que promocionan el acto de fuerza, cosa que se cumplió parcialmente en los noticieros de la tarde.

● REFERENCIA

El de canal 9, por ejemplo, "De 7 a 8" hizo una pequeña referencia a la huelga mientras que "Buenas noches, Argentina", del 13, mezcló imágenes y palabras del presidente Bignone y el ministro de Trabajo, Villaveirán, con las de Triaca, Lorenzo Miguel y Ubaldini, en los primeros minutos de emisión. Los gremialistas solo ocuparon un minuto veinte segundos.

En cuanto a "28 millones", de canal 7, difundió como primera noticia con imagen el momento en que Ubaldini leía la resolución de la CGT que lidera, concretando el paro del lunes. De inmediato, por el triple de segundos **(40' Ubaldini, 1.30 minutos Villaveirán)** el ministro de Trabajo expuso ante el principal conductor del noticiero los incrementos salariales que rigen desde el primer día del mes que se aproxima.

● EL PARO EN TELEVISION

La agrupación renovadora de trabajadores de televisión resolvió adherir al paro convocado para el lunes próximo por las 62 organizaciones lideradas por Lorenzo Miguel y la CGT-Brasil.

En un comunicado la entidad señaló que "el paro se realizará durante 24 horas manteniendo las guardias y servicios imprescindibles para la salida al aire" del mencionado canal.

El comunicado fue entregado con la firma de Reynaldo Benítez y José Luis Stupenengo, secretario general de la agrupación y delegado ante las "62".

● OPERADORES DE CINE

Tampoco habrá cines pasado mañana pues el Sindicato de Operadores Cinematográficos decidió adherir al paro general

● ESPECTACULOS PUBLICOS

Las autoridades del Sindicato Unico Trabajadores Espectáculo Público (SUTEP) informaron que habiendo dispuesto la Confederación General del Trabajo de la República Argentina un paro de actividades por 24 horas para el próximo lunes, que se adhiere al mismo e invita a los trabajadores a cumplir con la dispociión de la CGT-RA.

DI PIETRO: CONFIRMAN QUE ITALIA PIDIO SU EXTRADICION

RESISTENCIA, 25 (Télam).— **Continúa detenido en la capital chaqueña el presunto brigadista rojo Giovanni Di Pietro, y es muy posible que su regreso al penal de La Plata se verifique en las últimas horas de hoy o primeras de mañana, según se desprende de informaciones de fuentes oficiosas.**

Por otro lado, el cónsul general de Italia con asiento en la ciudad de Rosario, señor Antonio D'Andria, hizo conocer al diario "Norte" que "existe un pedido de extradición de Di Pietro por secuestro y homicidio".

El cónsul general de Italia con sede en Rosario tiene jurisdicción sobre el viceconsulado de Resistencia y que, como se sabe, su titular, **Giacomo Mangini** actuó como traductor en la indagatoria efectuada a Di Pietro en el Juzgado Federal de Resistencia, a cargo interinamente del doctor **Roberto Mazzoni.**

Algunas fuentes consultadas indicaron que no podrían precisar a ciencia cierta la vinculación de Di Pietro con la organización terrorista italiana **"Brigadas Rojas"**

Sin embargo, en los observadores llamó poderosamente la atención el hecho de que el imputado fuera custodiado fuertemente por los efectivos de la Policía Federal de la sección Resistencia, en cuya delegación se encuentra alojado, teniendo en cuenta que aquí tiene su sede la unidad penitenciaria 7 (U-7) del Servicio Penitenciario Federal, y también está la alcaidía de la policía del Chaco.

Giovanni Di Pietro cuenta con 27 años, y los medios informativos tratan de conocer en qué momento actuó éste individuo en la capital chaqueña.

Por su lado, el diario "El Territorio" —que recién hoy se ocupa con amplitud del asunto— dice que **"Di Pietro sería egresado universitario —posiblemente radiólogo— y habría ingresado a la Argentina en calidad de turista** (aquí surge otro interrogante, si se trata de un evadido de la justicia) **y detenido alrededor de 1979".**

En relación con la causa que se ventila en los estrados federales, apunta el matutino chaqueño que **"la documentación a que se hace referencia ("uso indebido de documentación") sería el pasaporte utilizado por Di Pietro alrededor de 1978 en el viaje que habría realizado con destino al Paraguay y que habría allí un sello del aeropuerto internacional de Resistencia".**

Lo cierto es que oficialmente en la sede del Juzgado Federal de Resistencia se guarda absoluto hermetismo y nada se informó

TRAS UN ATRACO FALLIDO, ULTIMO A SU COMPAÑERA DE UN BALAZO Y SE ELIMINO

Dramas Pasionales: Tres Muertos

SALTA, 25 (Télam).— La localidad de Campo Santo, ubicada a 30 kilómetros al sur de esta capital en el camino a Chile, fue escenario ayer de un sangriento drama protagonizado por un hombre, quien tras fracasar en un intento de atraco, junto a otras dos personas, retornó a su domicilio donde dio muerte de un balazo a su compañera y luego, con la misma arma se quitó la vida.

La información está consignada hoy en El Tribuno, quien destaca que tres individuos fueron a robar en un negocio propiedad de **Manuel Tejerina**, en dicha localidad de Campo Santo, conocido como "El Portal de los Andes".

El robo no pudo ser consumado por la decidida actitud de dos hijos del comerciante, quienes forcejearon con los delincuentes generando su huida.

Uno de los fracasados ladrones, identificado como **Alberto Ruiz**, de 27 años, retornó a su casa, cercana al lugar del ilícito y con el revólver que portaba descerrajó un balazo a quemarropas a su compañera **Marcelina Cardozo de Palacios**, y acto seguido se quitó la vida con la misma arma.

Cuando arribó la policía, que había sido alertada del hecho, se dio con el macabro cuadro. En diligencias posteriores se detuvo a otro de los participantes del frustrado asalto, **Roberto Brígido Paz**, y se procura atrapar al tercer cómplice.

El suceso, como se desprende de su propia narración, ofrece aristas confusas. Pero, según la versión periodística, el drama eclosionó por una cuestión pasional, ya que al parecer el hombre estaba perdidamente enamorado y, para satisfacer los deseos de la mujer había comenzado a incursionar por la senda del delito.

● OTRO CASO PARECIDO

En otro episodio sangriento acaecido en jurisdicción de esta provincia salteña, pudo ser detenido por las autoridades policiales un hombre que ultimó a su esposa, luego de mantener ambos un violento altercado en el interior de la vivienda que habitaban.

El hecho —consigna el informe policial—, ocurrió en finca Las Trampas, jurisdicción de El Quebrachal, departamento Anta, donde tras un altercado **Humberto Villalba** dio muerte a balazos a **Ignacia del Carmen Díaz de Villalba.**

Una hija del matrimonio que se encontraba en otra dependencia del inmueble oyó el disparo y de inmediato acudió al lugar donde se produjo el suceso, encontrando el cuerpo de su madre tendido sobre el piso perdiendo gran cantidad de sangre.

La víctima fue posteriormente trasladada a un hospital local, donde falleció cuando era asistida.

● MUERTO A GARROTAZOS

CONCORDIA, Entre Ríos, 25 (Télam).— Como consecuencia de las heridas recibidas en la cabeza luego de una singular paliza falleció en el hospital Felipe Heras de esta ciudad **Eduardo Omar Paiva**, de 36 años.

Si bien no se pudo establecer el lugar exacto del hecho, dado el secreto sumarial, ya que no fue aprehendido el autor del mismo, se estima que Paiva fue agredido en la vía pública con un palo que le produjeron fractura de cráneo con lesiones graves que motivaron su fallecimiento cuando estaba internado en el nosocomio de esta ciudad.

La pelea, se produjo el día sábado, no otorgándosele en un principio la gravedad que tuvo el caso ya que los signos vitales de Paiva, aparentemente estaban normales, pero posteriormente y luego de las intervenciones de los facultativos se determinó la crítica situación que desembocó en su fallecimiento.

APELAN UN FALLO

Había Sido Absuelto por Robar

LA PLATA, 25 (Télam).— Fue apelada ante la Cámara Tercera de Apelaciones en lo Penal de esta capital, la resolución judicial que sobreseyó a un hombre que había hurtado una calculadora para venderla y obtener así el dinero que le posibilitara abonar la factura de luz eléctrica de su casa, obrando para ello estado de necesidad.

El fallo de primera instancia había sido dictado por el juez penal de La Plata, doctor **Pedro Peralta Calvo** y benefició a **Miguel Angel Solernau**, quien el año pasado sustrajo una calculadora del interior de un automóvil estacionado en el centro de Quilmes, desesperado porque al no poder pagar la factura de electricidad le cortarían el servicio en su casa.

El magistrado, en ese momento, consideró que Solernau obró en "estado de necesidad" previsto comb eximente de pena por el artículo 34 inciso 3° del Código Penal Argentino. El juez Peralta Calvo entendió acreditada la difícil situación económica de la familia Solernau, a través del informe de la asistente social judicial, así como los buenos antecedentes que posee el imputado entre el vecindario.

No obstante el sobreseimiento dispuesto por el juez de primera instancia, el agente fiscal **Juan Vicente de Girolamo** apeló la sentencia ante la Cámara Tercera de Apelaciones de esta capital, al considerar que no existió tal estado de necesidad y que la responsabilidad de Solernau en el hurto está suficientemente acreditada.

CONDENAN A FLORICULTOR POR PRODUCIR Y TRAFICAR DROGAS

CORDOBA, 25 (Télam).— La Cámara Federal de Apelaciones de esta ciudad, confirmó una sentencia condenatoria de primera instancia, contra un individuo acusado de tenencia, suministro de estupefacientes, y guarda de semillas para producirlos.

El imputado, **Reynaldo Andrés Mari**, floricultor, de 28 años, había sido declarado culpable de esos ilícitos y condenado a la pena de tres años de prisión y 400.000 pesos de multa, por el Juzgado Federal N° 1 del foro local.

Las actuaciones pertinentes, se iniciaron en setiembre de 1981, cuando en base a las declaraciones de un sujeto que fuera detenido por supuestas vinculaciones con tráfico de drogas, se llegó al domicilio de Mari, sito en el paraje Cruz Grande de la localidad de La Cumbre, en el departamento de Punilla.

En el lugar, fue secuestrado por los pesquisas, un tarro conteniendo picadura de marihuana, semillas y colillas de cigarrillos del mismo elemento.

Asimismo, pudo comprobarse que en distintas oportunidades el imputado había proporcionado cigarrillos con ese estupefaciente a otras personas.

La sentencia de primera instancia, fue recurrida en apelación, pero ahora la Cámara la ha confirmado en todas sus partes, entendiendo que los elementos de convicción junto a las demás constancias de la causa, llevan a la conclusión de que existe suficiente prueba de certeza sobre la culpabilidad de Mari.

TRAGICA CACERIA

Insólito Accidente a Abogado

SAN MIGUEL DE TUCUMAN, 25 (Télam).— Un profesional de esta capital halló la muerte al término de una jornada de caza en Benjamín Paz, departamento Trancas, en lo que parece ser un disparo accidental de escopeta, que investiga la policía.

Se trata del abogado **Pedro Vicente Ovejero**, de 58 años, domiciliado en Catamarca 379, quien viajó a la localidad norteña en su auto, junto a su amigo **Diego Gómez Galera**, de 34, tras varias horas de practicar el deporte cinegético, fueron a la vivienda de **José Solver**, donde había dejado el auto, haciendo los aprestos para regresar a esta ciudad.

● EL HECHO

Así, una de las escopetas usadas de calibre 12, fue dejada con la culata apoyada en el asiento delantero y el caño sobrasaliendo por la ventanilla del conductor.

Los Gómez se habían ubicado ya en el auto y Ovejero acababa de despedirse de Solver cuando dispuso a tomar su lugar, al parecer, al abrir la portezuela hizo desplazar a la escopeta sobre el asiento, produciéndose, entonces un disparo que le impactó en pleno pecho. Sus compañeros de infortunada cacería lo llevaron a toda prisa al Hospital Padilla, pero falleció en el trayecto. Los Gómez están detenidos en la comisaría 2ª donde se les tomó prueba de parafina.

El doctor Ovejero era jefe de Asesoría Legal en el distrito de Agua y Energía Eléctrica.

SE HALLA GRAVE LA "HEREDERA" DE MANUBENS CALVET

CORDOBA, 25 (Télam).— **El abogado defensor de Dolores Manubens Calvet, presunta heredera de la fortuna dejada por Juan Feliciano Manubens Calvet, hizo saber a la prensa que su defendida se encontraría internada en muy grave estado en una clínica del Paraguay.**

El doctor **Ronald Troncoso** señaló que los datos que tiene desde la vecina república consignan que la mujer sufre las consecuencias del accidente automovilístico sufrido

Por otra parte, la Cámara Primera del Crimen de esta capital ha fijado audiencia para el 9 de junio próximo para iniciar el juicio oral contra **JoséLuis Cora** y sus presuntos cómplices, involucrados en un proceso por estafa en perjuicio de la empresa "Voldman" de esta ciudad. El nombrado Cora ha sido motivo de numerosas informaciones periodísticas en los últimos tiempos, vinculándoselo a la logia "Propaganda-Dos" y al caso Manubens Calvet, ya que había adquirido a la supuesta hija de Juan Manubens Calvet un 40 por ciento de los derechos y 200 millones de dólares, abonando por ese derecho la suma de 500 mil dólares.

A los fines de la audiencia Cora ha sido citado por la justicia para que comparezca.

En otro orden de cosas, se supo en esta ciudad que el gobierno del Paraguay habría iniciado una investigación para determinar las razones de la pérdida de importante documentación en el Registro Civil de Isla Umbu, donde no consta el nacimiento de Dolores Manubens Calvet.

Colegios Ingleses: Bombas

Se pudo confirmar anoche en medios de la policía bonaerense que fueron localizados entre el jueves y ayer dos bombas en colegios ingleses de la zona Norte del Gran Buenos Aires, las que fueron desactivadas

Ayer la policía intervino para desactivar una bomba en la Escuela Saint John de la localidad de Martínez, previamente un llamado telefónico alertó a las autoridades del establecimiento educativo sobre la existencia de la bomba, situación que obligó a suspender las clases de inmediato y dar parte a la policía.

Una situación similar se vivió en el Colegio San Patricio en la localidad de Acassuso y también allí la bomba fue desactivada

La semana pasada un llamado telefónico de un supuesto comunicado de un grupo "Dos de abril", "Comando Capitán Giachino" anunciando que se daba plazo a los colegios ingleses para que cesen sus actividades en la Argentina antes de fin de marzo.

PERDIO DOCUMENTOS

El señor Miguel Angel Mattucci, extravió su Cédula de Identidad, Documento Nacional de Identidad y carnet Obra Social de Bancarios, en un taxi, cuando circulaba por el barrio de Belgrano. Quién los encuentre, se agradecerá que los entregue en Balcarce 50, Capital, teléfono 747-4027.

De más está recalcar que la documentación extraviada es imprescindible.

Mujer Arrollada por Tren

Una mujer —que posteriormente pudo ser identificada como **Ilda Basilse Conforte de Monti**, argentina, de 54 años— fue arrollada por un tren del Ferrocarril Domingo Faustino Sarmiento, en las proximidades de la estación Flores. La infeliz señora dejó de existir en forma instantánea, como consecuencia de las múltiples y gravísimas lesiones recibidas. El accidente se produjo a las 14 de la víspera en la intersección de la calle Condarco y el paso a nivel allí existente, cuando la mujer cruzó las vías, sin advertir la proximidad de un convoy que, desde Moreno, se dirigía a la estación Once.

Como consecuencia del trágico accidente, la circulación de trenes debió ser interrumpida durante un lapso de aproximadamente una hora, tiempo que demandó a los bomberos del Cuartel de Flores rescatar los restos de la infortunada señora, los que fueron depositados en la morgue.

Mientras los tres pibes dejan transcurrir una infancia sin horizontes, la madre dialoga con nuestro cronista: "No podíamos pagar el alquiler de nuestra casita".

Hora de dormir en la promiscuidad del puente de Dock Sud. Matilde Ocampo arropa (¡cómo puede!) a las criaturas esperando que Dios y la sociedad la recuerden...

Realidad '83: Matrimonio con Tres Pibes, Bajo un Puente, a Mate Cocido y Rodeado por Alimañas

BOFETADA QUE NOS DUELE A TODOS

"Sentada sobre un cajón de manzanas, vencida por el llanto, rodeada por sus tres hijos que simplemente la miraban, la pobre mujer trataba de explicar por qué vive así, en un hoyo excavado junto a una de las paredes laterales del puente ubicado en las calles 12 de Octubre y Vértiz, en Dock Sud.

El cuadro no puede ser más dramático. Un oscuro socavón lleno de alimañas de todo tipo, bajo un puente, olvidados de la mano de Dios y sin comer, es el tremendo final de una familia argentina víctima inocente de una despiadada indexación

—¿Qué pasó señora, desde cuándo vive así...? **No hizo falta preguntar nada más.**

—**"Nosotros vivíamos con mi marido en una casita alquilada en la localidad de Monte Chigolo, pero nos indexaban el alquiler cada tres meses hasta que no nos alcanzó más para pagar y nos echaron. Entonces mi marido consiguió ubicarnos en una casilla en los fondos de la casa de mi suegra, pero como soy corta de vista, no me di cuenta y provoqué un incendio que destruyó todo lo que teníamos. De esto hace diez días. Salimos a caminar con las pocas pertenencias que nos quedaban y encontramos este lugar. Es muy peligroso, pasamos un frío tremendo, no tenemos casi qué comer, pero estamos todos juntos".**

Matilde Beatriz Ocampo tiene 34 años, es bajita, casi frágil, su esposo, **Pedro Luis Olaechea** (37) es un humilde changador de la empresa Molinos Río de La Plata y gana solo **20 millones de pesos viejos por día.** Tienen cinco hijos, aunque con ellos están solamente tres: **Juan Carlos, José Luis y María Luján de 9, 4 y 2 años,** los dos restantes, **Marisol Beatriz** de 10 vive con la abuela ("y va al colegio", acota la mujer) y **María Alejandra** (6 años) que está a cargo de una hermana de **Matilde Beatriz.**

—¿Por qué dijo que en el Ministerio de Acción Social no la ayudaron?

—**"Fuimos hasta el Ministerio por indicación de una familia amiga, pero no nos recibieron, o más bien nos recibieron pero no nos dieron soluciones".**

—¿Tienen de comer?

—**"No, no tenemos nada. Espero que venga mi marido y si trae plata hacemos un guisito dentro de una lata de dulce de batata o si no hago mate cocido".**

La mujer tiene unas pocas pertenencias, entre ellas dos frazadas con las que cubre a los niños a la hora de dormir. Demás está pormenorizar que no tienen lugar donde higienizarse ni proveerse de agua. De todos modos, un manojo de yuyos atado con alambre sirve de escoba para barrer el lugar. **"Tengo miedo porque vimos muchas arañas y también lagartijas"**, dijo conmovida.

Cuando intentamos consultarle cuándo volverán al Ministerio de Acción Social, la pobre mujer, quebrada por el llanto, no pudo hablar. Respetamos su dolor, los tres chicos se abrazaron a su madre y también comenzaron a llorar. ¿Quién es el responsable de todo esto? ¿Por qué en este país ya todos, absolutamente todos, somos los culpables y los responsables de lo que nos pasa? **Evidentemente por ese puente del Dock Sud, Dios no pasó.**

Sangre en Colegio: Falsa Alarma

"Esto es espantoso, un humor negro de pésimo gusto, no sé quién inventa estas cosas". Las titulares de la Escuela Primaria Nº 57 de Valentín Alsina, **Rosa Fernández** (directora) y **Mirta Balbi** (vicedirectora) no salían de su estupor ante las sórdidas versiones que puntualizaban que en uno de los baños del establecimiento había aparecido una **jeringa con sangre humana** junto a un mensaje que anticipaba que **"iban a matar a cuatro adultos del colegio y a cuatro alumnos"**, sin agregar otros detalles.

Obviamente la puerta del colegio se transformó en el epicentro de convergencia de todas las madres de los alumnos que concurren a dicho colegio y se comentaba en todos los tonos posibles **"el macabro hallazgo". Tanto es así que la propia vicedirectora del colegio debió apelar al sentido común de las madres para restablecer los canales de comunicación.**

"Aquí no pasó nada" —dijo, la señora Mirta Balbi— **casi fuera de sí, "es cosa de la imaginación popular. También hace poco tiempo se habló de que un sátiro trató de raptar a una de las niñas y nadie supo decir qué alumna fue. Estas cosas le hacen mucho mal al colegio porque crea incertidumbre y confusión".**

Aclaremos, como corresponde, que la versión ya estaba publicada en los diarios y todo el peso de la ira cayó sobre el periodismo. Lo cierto es que ambas titulares desmintieron drásticamente todas las versiones y subrayaron que "esto viene desde hace un tiempo atrás cuando en la zona (el Barrio Obrero de Valentín Alsina) comenzó a hablarse de la existencia de un sátiro que 'chupaba' la sangre a los niños, incluso se dijo que había un chico muerto y una niña raptada. Nadie, ni la policía, logró datos sobre esta aberración. Imaginense, puntualizaron, que todos los niños que concurren a esta escuela (607 alumnos) viven en los alrededores si hubiese ocurrido algo ya se sabría fehacientemente".

Por último, ya más calmada, pusieron de relieve que "mantienen las puertas cerradas del colegio y que solo trabajan allí un pintor, un albañil y un gasista, en la remodelación del comedor, lo demás es puro cuento".

La escuela Nº 57, "General de División Manuel Salvio", ubicada en Osorio al 600 de Valentín Alsina, funciona normalmente y nadie sabe nada sobre "los presuntos chupasangre".

Todo es normal en la escuela Nº 57 de Valentín Alsina no hay sangre ni amenaza de atentados. Una pésima broma.

SUBSIDIO A PERIODICO: REPUDIO

La Asociación de Diarios del Interior de la República Argentina repudió el subsidio oficial otorgado recientemente al diario "El Territorio" de Resistencia.

Un comunicado emitido por A.D.I.R.A. al respecto expresa: **"El subsidio oficial otorgado al diario 'El Territorio' de Resistencia, Chaco, propiedad de la C.G.T. y actualmente intervenido por el Ministerio de Trabajo, constituye en primer término un acto imposible de asimilar para quienes tienen la responsabilidad de hacer verdad el derecho a la información que tiene la sociedad".**

"El procedimiento anula toda norma de ética periodística. Es una expresión de violenta muestra de competencia desleal".

ROUSSELOT PIDE RESTITUCION DE SU DIARIO

RESISTENCIA, 25 (NA).— El ex propietario del diario **Norte** de esta ciudad, **Juan Carlos Rousselot,** emplazó por el término de 72 horas al actual titular de ese matutino, Raúl Rolando Romero Feris, para que le sean restituidos los bienes de los que debió desprenderse, según explica, en forma compulsiva **"como condición por conservar mi vida".**

Rousselot se reservó el derecho de accionar judicialmente contra Romero Feris y envió copias de la carta documento mediante la cual intima la devolución del diario, al actual gobernador, coronel **David Luis Ruiz Palacios,** al ex mandatario **Facundo Serrano** y al ex interventor **Eduardo Seguí.**

En la intimación a Romero Feris, Rousselot dice que le fue impuesta la venta del diario **"como condición para conservar mi vida y mi libertad".**

Remarca asimismo **"el prbecio vil"** que le impusieron para la venta del diario, como también **"el desamparo y la persecución organizada mediante actividad militar y policial".**

UNA BUENA: BAJAN AGUAS DEL PARANA

POSADAS, 25 (Télam).— Se produjo hoy el registro más bajo de los últimos 40 días frente al puerto de **Iguazú, signo indicativo de que de no mediar factores meteorológicos muy adversos, la tendencia bajante de los ríos Paraná e Iguazú entrará en su definitiva estabilización.**

Han cesado casi por completo las lluvias en territorio brasileño, y los más escépticos observadores alientan una mesurada esperanza en que la inundación haya iniciado el lento camino hacia la normalidad.

El registro hidrométrico matinal en puerto Iguazú fue hoy de 28,56 metros en bajante, profundidad que no se registraba allí desde el 12 de febrero pasado.

Un vocero de la Prefectura Naval dijo que en estos momentos el río Paraná tenía un caudal de 27.000 metros cúbicos en la confluencia con el río Iguazú, que aporta 2.000 metros cúbicos por segundo.

Aunque los actuales caudales son algo más del doble que lo normal, la bajante de las aguas y ausencia de precipitaciones son signos más que alentadores.

Empero, en los tramos del Paraná medio y delta bonaerense no ha de esperarse que esto tenga una repercusión inmediata, ni tampoco de características idénticas a la producida ya aquí, puesto que allí influyen las condiciones del río Paraguay.

● CORRIENTES: REPUNTE

CORRIENTES, 25 (Tzlam).— Con un leve pico de repunte desde **Ita Ibate** hasta **Corrientes,** los niveles del río Paraná no ofrecen variantes de consideración manteniéndose en líneas generales la gravedad de la situación en zonas costeras y ribereñas.

Paso de la Patria fue reforzada con nuevas bombas extractoras que trabajan sin pausa para extraer aguas de origen pluvial que aún anegan varias calles, mientras que en Itatí y Bella Vista se incrementó el número de evacuados en 241 y 135 personas, respectivamente.

● DESCENSO EN ROSARIO

ROSARIO, 25 (Télam).— Aunque lentamente, han comenzado a descender los niveles del río Paraná en su curso inferior —solo en 2 puertos de la jurisdicción las aguas siguen creciendo—, hecho que ha generado un moderado optimismo frente a la crítica situación del litoral.

En el puerto de esta ciudad, penúltimo de los 9 que dependen de la Prefectura Naval zona bajo Paraná, el hidrómetro registraba esta mañana 6,17 metros, en bajante.

Increíble. "J.J." se pierde el gol de su vida. Gambeteó a Biasutto, lo esperó y luego falló.

EL CALAMAR COBRO POR ADELANTADO

Toda la alegría que los jugadores de Platense exteriorizaron en el campo de juego al término de su partido con Boca continuó en vestuarios. No era para menos. Le habían ganado a uno de los equipos sensación del torneo. Y por eso los abrazos entre los integrantes del plantel abundaron. Fue el colofón de una noche especial para los futbolistas "calamares", ya que antes del encuentro recibieron otro alegrón: **cobraron el sueldo correspondiente a enero.**

Los dirigentes más memoriosos también aportaron lo suyo para hacer completa la felicidad: recordaron que Platense hacía 12 años que no derrotaba a Boca. El último triunfo fue en 1971, 2 a 0, en la vieja cancha de Manuela Pedraza y Cramer.

PLATENSE L MITAD MAS

¡Que sartenazo! Platense rompió todo. Lo hizo pedazos a Boca, le partió el invicto y destrozó el PRODE. El equipo "calamar" ganó su primer encuentro del torneo y se dio el gusto de superar 1 a 1 y con estricta justicia a un Boca muy desteñido. Contra toda lógica, contra toda suposición previa, el elenco que dirige Angel Tulio Zof mostró un orden digno de todo elogio y se llevó dos puntos que deben llenar de orgullo su parcialidad. Boca jugó los primeros diez minutos. Comenzó matando, pero terminó muerto. Sin las luces de Gareca, sin la sapiencia de "J.J". El overol de Platense, las ganas de un equipo más armado pudo con todas las figuras del equipo de la Ribera. Bictoria "calamar" y el 7 del PRODE, local.

Fueron escasos los minutos de buen fútbol. Muy pocos teniendo en cuenta lo mucho que se esperaba del partido y más de Boca. La fuerza de su ofensiva, la habilidad de sus volantes quedó expuesta tan solo en el comienzo. Paulatinamente, con el correr de los minutos Boca se fue desinflando y Platense sin brillar, sin mostrar un juego vistoso logró armarse de tal forma que terminó —casi sin proponérselo— siendo neto dominador. Un primer tiempo pobre en cuanto a técnica y emotividad, con un Boca que comenzó matando y terminó muerto.

El orden de Platense tuvo sus frutos. Sin desesperar cuando el "xeneize" apretó. Con criterio y muchas ganas, las huestes de Zof fueron cortando los caminos de Boca. Así controlando todos los sectores Platense fue

Por eso cuando sobre el mism "calamar", nadie dudó de que arco Mouzo le cometió foul pelota rebotó en la barrera y c fuerte que le picó mal a Gatti

Boca fue Boca tan solo los di laridad del equipo de Saavedr donde a su rival más le dolía, dudó en que el 1 a 0 con que c justo resultado.

PLATENSE 1

PLATENSE: Biassuto; López Sciglìano y Ginani; Magalh bral, Peptti y Anzarda. **DT**
BOCA: Gatti; Pasucci, Alves Krasouski y J.J. López; Do **DT:** Faraone.
Gol en el primer tiempo: 43
Cambios: Hernández y Gao Tamer y Mendoza por Bac
Arbitro: Busca (regular).
Recaudación: $ 3.874.750.0

Armando Siempre Tiene Algo que De

DISCUTIDO O NO, HAY UNA COSA SEGURA: JAMAS ELUDE EL BULTO; ¿DE QUE HABLO?, COMO DE COSTUMBRE, OT

A propósito de otro posible remate de la "Bombonera", hubo comentarios de todo tipo. Moreiras, vocal separado de su cargo, atacando; **Alberto J. Armando,** defendiendo su gestión. Y Abbatángelo, haciendo duros cargos contra don "AJA". Preguntarle a Armando si quería refutar, era obvio. Armando se prende en todas. Y en ésta, por supuesto, también. Aquí, sus palabras...

★ **"Ese señor** (Abbatángelo), **debe haber perdido la memoria. Ahora dice que dejamos una deuda de casi 7 millones de dólares, cuando en su momento toda la comisión actual reconoció 4 millones de esa moneda, aunque nosotros solo dejamos una deuda en pesos, cosa que está documentada. Además, de ese total, el 25 % se lo cobró el Banco Popular con una publicidad en la cancha y otros 25 % me lo adeudan a mí. Pero yo no soy de los que ejecutan al club de sus amores".**

★ **'El Parque Romano no lo vendí. Transferimos un contrato que no se podía pagar. Dejamos el parque y pagamos un embargo que pesaba sobre la tercer tribuna a la firma CEOPE".**

★ **"La sede estaba vendida cuando llegué al club. Como la había comprado una honorable familia de la Boca, nos la cedió en 400 mil pesos de los de aquella época y nosotros la afectamos a la compra de La Candela, pero a un valor de 6 millones de pesos. La Candela fue integramente pagada por nosotros, incorporando al patrimonio del club, un bien de enorme valor".**

★ **"Quizás hayamos dejado a La Candela sin sábanas, pero la dejamos paga. Y además, el equipo la usaba para concentrar. No como ahora, que no sé si tiene sábanas, pero no alberga a nuestros jugadores, quienes se alojan en caros hoteles, no sé por cual motivo".**

★ **"¿Qué regalamos a Tarantini? Nada más inexacto. Tarantini, como cualquier otro jugador, puede acogerse a los beneficios de la reglamentación y firmar por el 20 % para quedar libre al término de los dos años. Pero cuando Tarantini fue a Inglaterra, Boca recibió 100 mil ó 120 mil dólares, que precisamente cobró en nombre de Boca, Cóppola, quien por ese entonces era amigo de la institución, no como ahora".**

★ **"Ese señor** (Abbatángelo), **habla de plata dulce. No sé lo que quiere decir. Pero si Boca hubiera aceptado la oferta que le hice por la publicidad (700 mil dólares, más otros 500 mil por seis partidos y 20 automóviles patentados y asegurados por cuenta nuestra para el club), hoy, con nada más que la venta de esos automóviles, no hubiera sido necesario firmarle documentos a Maradona por 200 mil dólares y otrs a un empresario por el mismo monto, quizá para una rifa que podría salir en abril o mayo próximo".**

★ **"Que no pago mi palco es cierto, porque ninguna persona honorable puede ir donde es investigado".**

★ **"Ahora resulta que en Boca hablan los asesores financieros y por eso se barajas A mí me parece que esos señores, sores, son apenas principiantes d**

★ **"Públicamente digan que solo logar con el doctor Noel, una pers**

★ **TAMBIEN MOREIRAS:** Desde Estero, **Moreiras** también dijo lo su **se denomina Honorable Comisión es tan así, dado que el presidente do por violar el artículo 240 del C además, en Boca los únicos que eran Altounian, Corigliano y yo... vendieron a Maradona, cobró cu nos nosotros. Ahora nos atacan; hablamos bastante. Creo que lle hacer hablar a la Justicia".**

★ **NOEL ACEPTA:** Le trasladam Noel la palabra de Armando (habl presidente). Y recibimos esta resp **mucho gusto...".**

LIBRO FLAQUITO Y CASI RISUEÑO

Se cerró anoche en AFA, el libro de pases para los jugadores libres para equipos de primera "A". Y tal como se lo preveía hábida cuenta de la iliquidez reinante y predominante, el movimiento fue escaso no obstante la intensa actividad que se registró en Viamonte 1366 entre futbolistas ansiosos de colocarse para no "quedarse de a pie", dirigentes deseosos de reforzar sus equipos pagando lo menos posible e intermediarios decididos a hacerse de alguna diferencia en el "tome y traiga".

HURACAN: Reincorporó a **Di Luca** (hace poco dejado en libertad por el propio club) al no haber llegado a un acuerdo económico con Vélez e inscribió al arquero **Santos** y a **Mario Zanabria.** Los tres están habilitados para jugar mañana pues el club abonó $ 5.500 millones a una financiera que había pedido su inhibición

BOCA: Osvaldo Pérez y **Morandini** (alguien bromeó y dijo: **"Me parece que los trajeron para reforzar el equipo de los veteranos en lugar de Ante Garmaz y Cóppola"**).

CHICAGO: Carlos Alvarez.

ESTUDIANTES: Hugo Tévez (ex Instituto).

El libre permanecerá abierto una semana más para los clubes de la "B", algunos de los cuales ya produjeron algunas incorporaciones (**Gimnasia a Abel Alves, Italiano a Omar Labruna y Chacarita a Godoy** —ex Quilmes y San Lorenzo—).

'JUSTICIA NEGRA' PARA

No lo Dirigirán en Tucumán; Partido Suspendido y PR

El Secretariado General de la Asociación Argentina de Arbitros resolvió anoche no controlar los partidos que se jueguen en el estadio del club San Martín de Tucumán, como consecuencia de los sucesos ocurridos, en la primera fecha del torneo, con el árbitro Juan Carlos Loustau.

Simultáneamente, la AFA, que había dispuesto que el encuentro entre San Martín y Chaco For Ever se jugará mañana en cancha del primero, resolvió suspenderlo sin fecha fija. Asimismo, se comunicó la disposición a Lotería de Beneficencia Nacional y Casinos, organismo que —seguramente— sorteará el resultado del partido, incluido con el número 2 en la tarjeta del PRODE.

● AGRICOL, COMISIONADO

La AFA comisionó además a su asesor letrado, doctor Agricel de Bianchetti, para que viaje el martes a Tucumán con el propósito de notificarse y apelar la resolución de la Justicia Ordinaria. Al parecer, AFA proseguirá la acción judicial hasta las últimas consecuencias y, de resultar favorecida, podría desafiliar a San Martín.

Como es de público conocimiento, Loustau fue agredido a la salida del estadio y la AFA decidio penar a San Martín con siete fechas de suspensión; pero el jueves, el juez Federal, doctor Martínez, hizo lugar a un recurso de amparo de San Martín y dejó sin efecto la sanción de la AFA.

En consecuencia, la Asociación de Arbitros elevó ayer un comunicado en el que, luego de relatar los acontecimientos vividos durante esta semana, resolvió:

1). **"Instruir a nuestros afiliados a no concurrir a desempeñar sus tareas especificas en los partidos en que el club San Martín de Tucumán lo haga en su carácter de local en la provincia que no se cumpla con la pena in nales naturales.**

2). **"Manifestar que no toler concepto y ninguna presión hu ver a arbitrar obligatoriamen institución mencionada".**

Sobre el particular, puede a designado para dirigir San M **Arturo Ithurralde,** así como **llosnic y Carate** ni siquiera h los pasajes para viajar, antes d nación.

● CASI IMPOSIBLE

El problema suscitado hac zación del encuentro que de

El Pase de Francescoli, Largo Como

El pase de Enzo Francescoli a River está a punto de convertirse en el "cuento de la buena pipa". Un día está hecho, otro día desecho; al siguiente, todo arreglado y al final, a empezar de nuevo... Eso precisamente pasó ayer; cuando se esperaba el aval de la asamblea de socios, ocurrió que ésta tiró la pelota afuera (le dio mandato a la comisión para que decida) y a empezar de vuelta... Todo empezó a las 21 y a las 22.30, en diálogo exclusivo con CRONICA, **Carlos Cáceres,** gerente de Wanderers, nos informó de lo tratado.

—Hubo varios oradores durante la reunión, de la que participó el principal interesado, Enzo Francescoli, acompañado por su padre. Ante la disparidad de opiniones, finalmente los asociados, tras noventa minutos de palabras que no se ponían de acuerdo, se llegó a una solución: tras darle toda la responsabilidad a la comisión, la que resolverá en definitiva. ¿Qué pasará? En principio, debido al asueto de Semana Santa, difícil predecir cuándo se realizara la reunión. En principio se hace todos los jueves, pero éste que viene, no será posible; así que habrá que esperar unos cuantos días...

—¿Qué motivó la falta del acuerdo final?

—En principio nadie objetó las cifras, donde hubo dudas fue en los avales. Allí se produjeron interrogantes que no conformaron a la mayoría. Si bien River adelantó el pago, los socios parecieron no estar conformes con los avales, ya que los documentos que ofrece River vienen de Italia y el club no tiene la certeza de que los mismos tengan el necesario respaldo...

—¿Cuál es su opinión?

—Mi manera sión di mente gentes medida tías que de con parece tiva ha tos? Q cuenta club y ...Por

E TAPO LA BOCA A LA UNO

Fue la "Víctima" que Terminó Matando al Supuesto Matador y al Pronostico Deportivo...

ndose dueño
o de la etapa, llegó el gol
usticia. A 30 metros del
rnoldi. Tiró Anzarda, la
enia Roldán sacó un tiro
nificó el 1 a 0.
nutos iniciales. Esa regu-
virtud de saber apretar
su premio, por eso nadie
ó la etapa inicial, era un

BOCA 0

gritich, Sánchez Sotelo,
Roldán y Grimoldi; Ca-
uzo y Córdoba; Bachino,
quez, Gareca y Vázquez.

rnoldán (P).
or Anzarda y Petti (P);
ro y Vázquez (B).
Cancha: Vélez

Boca siguió ausente. Perdido ante la marca estricta de un Platense inteligente. Sin encontrar las fórmulas ni las variantes necesarias como para llegar a inquietar a Biassuto.

Ofensivamente el equipo de Faraone estuvo lejos de mostrar la capacidad de Gareca quien padeció la persecución al centímetro de la zaga central "calamar". Domínguez hizo muy poco y ni Tamer ni Mendoza que ingresaron en el complemento pudieron con el ferreo esquema del equipo de Saavedra.

Platense con un Petti inspirado, con Grimoldi trabajando a destajo y mostrando una sólida defensa, fue haciendo suyo el encuentro en forma definitiva. Quiza su fútbol no haya sido muy pulido, pero tuvo la suficiente cuota de astucia como para que nadie pudiese dudar que al momento de hacer el balance, tuviese los puntos necesarios a su favor.

El fondo de Boca hizo agua como muy pocas veces. Solo Mouzo haciendo gala de su experiencia se salvó del incendio, pero abundaron errores fundamentalmente por el sector izquierdo donde Córdoba tuvo muchos problemas.

Pero más allá de los varios errores boquenses, es justo resaltar el trabajo del equipo "marrón". En forma inteligente supo llevar a su juego a su rival y arribar a lo que fue una victoria legítima. Pese a que Boca tuvo la pelota en el complemento, Platense se dio el gusto de llegar con más claridad. Cabral dos veces y el chico Hernández estuvieron cerca de aumentar.

Vázquez y Gareca en el primer tiempo, cuando por la izquierda complicaban a Platense.

CANTO REPETIDO, PERO VIENEN A VERLO A GARECA

Otra vez el plebiscito popular fue unánime. Nadie quiere que Gareca se vaya, asi lo entendió su gente.

Con los brazos en alto, visiblemente emocionado, el grandote saludo a esa multitud que lo aclamaba, que en un solo grito expresaba la consigna hecha carne en toda la hinchada boquense: **"Gareca no se va, Gareca no se va..."**. El grandote saludo a ese grito, que en la cancha de Vélez, anoche, con las tribunas casi repletas, representó una especie de plebiscito popular.

Poco después, la hinchada de Boca también le regaló su aliento a otro hombre querido, el "chino" Benítez, que observó el partido desde la platea; quizás el último encuentro que vio de su ex equipo antes de viajar a Colombia para incorporarse al Deportivo Cali.

Con relación a Gareca, los gritos de la hinchada no impedirán que las gestiones para su transferencia continúen. El miércoles llegará al país, acompañado por dos dirigentes del Torino, el empresario Félix Latrónico, quien está encargado de las tratativas para concretar el pase a ese club italiano del rubio centrodelantero.

Ese mismo día, Latronico y compañía se trasladarán a Córdoba, donde observarán a Gareca en el partido que Boca jugará con Instituto.

★ **BOCA EN "LOS GIGANTES"**: Finalmente se confirmó que el conjunto "xeneize" se presentará en el estadio "Los gigantes", de Nueva Jersey, en los últimos días de abril, con rivales a designar. Serán dos partidos amistodos por los que el equipo de la ribera cobrará en total 50.000 dólares.

Decir

BR TODO

s las cifras.
sos que ase-
ían esquitos".
ne estaré dia-
ma de bien".
: Dr. Tiago del
dijo: "Esa que
ne efectiva no
sión procesa-
40 o Penal...
os dan plata
oy o cuando
ebiera me-
ntos otros ya
que hora de
".
al doctor
olo con el
esta: "Con

EXITO DE LA SELECCION Y DESPEDIDA HASTA EL VIERNES

El **Seleccionado Nacional** concluyó ayer su primera semana de prácticas con vistas a la nueva etapa con la conducción de **Carlos Bilardo**, quien recibió unánimes elogios por parte de la critica a la vez que parece contar con el incondicional apoyo de los jugadores.

Sin embargo, Bilardo parecia molesto después de la práctica por cuanto recién podrá estar nuevamente con el plantel el próximo viernes en virtud de la fecha del campeonato Nacional que se jugará el miércoles

"Siempre surgen estos problemitas, que son los normales y los que yo esperaba. Molestan pero ocurren en todos los clubes. A mí me basta con que los clubes me den un 70% de apoyo", expresó Bilardo.

La actividad de los planteles seleccionados fue muy intensa ayer; por la mañana los equipos de intermedia y el mayor efectuaron variantes de ataque y defensa y por la tarde el conjunto principal y el juvenil disputaron sendos partidos de 55 minutos

El equipo mayor venció 2-0 a un combinado de las inferiores de Huracán con goles de Calderón y Trossero.

El **Seleccionado** formó con Fillol; Olarticoechea, Brown, Trossero y Garré; Arregui, Marangoni y Burruchaga; Magallanes, Alonso y Calderón. No pudieron entrenar por lesiones, Giusti, Morete, Sabella, Camino, Gareca y Ruggeri.

El elenco juvenil cayó derrotado ante su similar de intermedia 3-0 con goles de Ponce, Borgui y Graciani.

SAN MARTIN

y AE a Sorteo

e Tucumán, hasta
esta por sus tribu-
nemos bajo ningún
llante alguna, vol-
en el estadio de la
arse que el árbitro
Chaco For Ever,
ueces de línea Mi-
n pasado a retirar
ocerse la determi-
imposible la reali-
disputar el miérco-

les próximo **San Martín e Independiente**, que también sería suspendido provisoriamente.

En la reunión afista estuvieron presentes **Julio Grondona, Jorge Propato**, el coronel **Mitchell** (presidente del Tribunal de Penas) y el doctor de **Bianchetti**. También estuvo en AFA pero en dependencias del Consejo Federal, **el presidente de la Liga Tucumana, Luis Rodríguez.**

● **MIRKIN, SORPRENDIDO**

Enterado por CRONICA, el presidente de San Martín, **Natalio Mirkin**, dijo: **"Me sorprende esta resolución porque yo creo que los jueces tienen relación de dependencia con AFA. Además, no se mide con la misma vara, ya que jamás se privó de jugar en la Capital a un club porteño sancionado. En fin, esperaremos las próximas horas para obrar en consecuencia".**

DE FILLOL: SI NO FIRMO, NO JUEGO

Uno de los temas recurrentes del fútbol argentino de los últimos tiempos **(el contrato de Ubaldo Matildo Fillol)** amenaza con convertirse en noticia una vez más a partir del siguiente anuncio del arquero: **"Si no llego a un acuerdo antes del domingo, no juego contra Nueva Chicago".** Las declaraciones brotaron luego del entrenamiento que en la mañana de la víspera cumplió el Seleccionado Nacional en Ezeiza

"Eso de que arreglé mi contrato de palabra es mentira. No arreglé nada por capricho de los dirigentes, porque la diferencia es poca. Ellos dicen que no tienen plata pero no es cierto porque River gasta millones y millones en compras y dinero para pagarme tienen". Finalmente, Fillol señaló que al momento no tiene prevista una reunión con los directivos y que su postura es terminante: **firma o paro.**

★ **OTRO QUE NO QUIERE EL BANCO:** Ese "otro" se llama **Jorge Mario Olguín.** Que obliga al elogio por su plausible decisión de ceder su puesto de segundo marcador central a Enzo Trossero por considerarlo el titular indiscutido y simultáneamente a la critica, por negarse al banco de suplentes. La contradictoria actitud tuvo lugar en el último entrenamiento de Independiente y repite para el técnico Nito Veiga, similares padecimientos a los que tuvo con Bochini y muy recientemente con Ortiz

osperanza de Pobre

ión es personal, de ninguna
olucra el parecer de la comi-
va... Yo creo que indefectible-
rá haber contactos entre diri-
anderers y de River y en la
que esto ofrezcan las garan-
socios pretenden, el pase pue-
arse. Pero repito, éste es mi
ra conocer la palabra defini-
que esperar unos días. ¿Cuán-
no más de 10, hay que tener en
Francescoli es un bien del
o tal, hay que cuidarlo bien-
a está parado, Francescoli se-
rá inscripto hoy por Wanderers en la lista de buena fe de la Copa Libertadores.

★ **FRANCESCOLI, MUDO.** Enzo Francescoli, que concurrió a la reunión, prefirió no abrir juicio definitivo: **"Vine a interiorizarme, creo que esto es una nueva dificultad, pero tengo fe..., será cuestión de esperar... Con River tengo todo arreglado y ya me hacía debutando en unos días. Espero que River satisfaga las exigencias de Wanderers, mi deseo es viajar ya, pero está visto que tendré que esperar...".**

HOY: 21-23 - TRASNOCHE 1.15 HS.

DEBUTA QUILMES, PERO LO

"C" Tal Como Viene

CAMBACERES - DOCK SUD

CAMBACERES: Schatenhofer; Ascomiga, Galicia, Chirdo y Giordano; Pocai, Gatti y Potente; Sánchez, Juárez y Serra. DT: Massa.
DOCK SUD: Sarmiento; Oyola, Ramírez, Banegas y Benejú; Grasso, Louis y Carrizo; Glock, Crenko y Armella. DT: Santiago.
Cancha: Cambaceres.
Arbitro: Angel Mansour.

MUÑIZ - TALLERES

MUÑIZ: Ante la circunstancia que esta entidad dejó 8 jugadores en libertad de acción, esta tarde aún no estaba confirmado el primer equipo.
TALLERES: Iglesias; Giménez, Lazlo, Llamas y Bidevich; De Angelis, Marrone y Pérez Alvarez; Tévez, Franzoni y Petorrosi. DT: Pérez.
Cancha: Muñiz.
Arbitro: Felipe Peroni.

TRISTAN SUAREZ - MERLO

TRISTAN SUAREZ: Alarcón; Pérez, Valdez, Romero y Prado; Quijano, Altamiranda y Medina; Martínez, Moyano y Eidelman. DT: Sotelo.
MERLO: Pinola; Irustia, M. Rodríguez, Bordón y Caballero; Medina, E. Rodríguez y Moris; Pinasco, Gómez y Pignataro. DT: Bettinotti.
Cancha: Tristán Suárez.
Arbitro: Guillermo Carlos.

ARGENTINO (R.) - BARRACAS

ARGENTINO (R.): Vilche; Marinucci, Monti, Belén y Corbera; Bertolini, Montero y Poy; Riggi, Saavedra y Costa o Antonio. DT: Bautista.
BARRACAS: Toledo; Sánchez, Pugione, Adán y Bellini; Lemos, Ledesma y Díaz; Solórzano, Rimoli y López. DT: Baldonedo.
Cancha: Argentino (R.)
Arbitro: Enrique García.

DEF. Y JUSTICIA - CO'CACIONES

DEF. Y JUSTICIA: Cagnoulet; Grisoto, Juárez, Aguirre y Moya; Miño, Almirón y Stefanutti; Ayala, Moles y Bartelemi. DT: Moreno.
COMUNICACIONES: Mena; Sánchez, Del Véliz, Nicolini y Comerci; Schire, M. Pérez y Llorente; Caballero, H. Fernández y González. DT: Rocco.
Cancha: Def. y Justicia.
Arbitro: Carlos Mastrángelo.

A. DE QUILMES - BERAZATEGUI

A. DE QUILMES: Nazar; Sassi, Martínez, Del Curto y Casanueva; Dellepiani o Lucero, Waczynchi y Godoy; Ceconatto o Pérez, López y Toledo. DT: Gloria.
BERAZATEGUI: Yáñez; Vera, Chavarría, Rodríguez y Peloso; Pastorive, Jesús y González; S. Rodríguez, Lobo y Cristaldo. DT: Prioli.
Cancha: A. de Quilmes.
Arbitro: Luis Quiroz.

EXCURSIONISTAS - COLEGIALES

EXCURSIONISTAS: Peralta Luna; Loperena, Heinrich, Panelo y Mezher; Carrasco, Mazariche y Campana; Ferreyra, Horvath y Leguizamón. DT: Marchetti.
COLEGIALES: Leguizamón; Aguilera, Della Pica, Bravo y Escobar; Espósito, De Felice y Figueroa; Fronciani, Scatolaro y Dos Santos. DT: Marino.
Cancha: Excursionistas.
Arbitro: Arnoldo de Bary

ITUZAINGO - ALMAGRO

ITUZAINGO: Giménez; Olivera, Aloé, Figueroa y Nuin; Bertolini, Quinteros e Ibarra; Montiel, Pérez y Arrúa. DT: Nuin.
ALMAGRO: Vilas Boas; Carrizo, Santorelli, González y Graciani; Bossio, Dirissio o Romero y Rojas; Espósito, De Alessandre y Fernández. DT: Urbano
Cancha: Ituzaingó.
Arbitro: Andrés Sabino.

FLANDRIA - DEF. UNIDOS

FLANDRIA: Giacoia; Pighin, Pecovich, Faurlín y Flores; Silva, Navarro y Castro; Torres, Muñoz y Rebotaro. DT: Sosa.
DEF. UNIDOS: Cerchetti; Ratalino, Maidana, R. Rodríguez y Acosta; Lucero, Cabaña y W. Rodríguez; Gallardo, Hartez y Gaitán. DT: Subcomisión de Fútbol.
Cancha: Flandria.
Arbitro: Juan Corradino.

SAN TELMO - SAN MIGUEL

SAN TELMO: Mitchell; Robledo, Barrios, Fraticola y Flores; C. Reynoso, Comiso y Turi; Capitani, González y Cantero. DT: Crosta.
SAN MIGUEL: Real; Ramírez, Putero, Kempf y Corrales; Unsalo, Landolfi y Erramuspe; Cáceres, Mallica y Sánchez. DT: Vichera.
Cancha: San Telmo.
Arbitro: Luis Rodríguez.

Recurso al Margen, Vuelven los Cerveceros

A partir de las 16.30 se jugará la quinta fecha del difícil torneo de la "B", donde la nota sobresaliente la da el debut de Quilmes, quien tras perder la categoría vuelve a jugar los sábados. El elenco "cervecero" dirigido por Ricardo Trigili enfrentará a Estudiantes en Caseros. Pero claro que allí no se agota la promesa de buen fútbol pues hay encuentros atrayentes y para todos los gustos. Se destacan el que en Victoria jugarán el líder Atlanta (7), Tigre (3), el que en Santa Fe apurarán Colón (5), Central Córdoba (5) y el que en Floresta tendrá como animadores a All Boys (2) y Chacarita (3). El encuentro Sarmiento-Gimnasia se jugará el domingo en Junín.

Volviendo a Quilmes, hay que señalar que presentó un recurso judicial y tratará vía Tribunales, volver a primera división.

● **LIDER A VICTORIA**

Hasta la cancha de **Tigre** llegará hoy el puntero del campeonato. A pesar de lo ocurrido la semana anterior, **Atlanta** sigue siendo un gran equipo, con muchas posibilidades de lograr el ascenso y sin duda un indiscutible líder. Los "bohemios" deberán superar el trance de lo ocurrido frente a Los Andes, cuando tras ir venciendo 4-1 se encontraron de buenas a primeras con un sorpresivo empate que dejó helado a más de un adicto al equipo de Villa Crespo. **Tigre** no rindió de acuerdo con lo esperado, pero es siempre un rival difícil, máxime jugando de local. En Santa Fe los líderes de la zona, **Colón y Central Córdoba**, protagonizarán un choque de campanillas. Los "sabaleros" con un cotejo menos vienen cumpliendo una

ITUZAINGO-ALMAGRO,

Lucha de invictos, lucha de líderes. El cartel luminoso atrae hacia el oeste, donde hoy se enfrentarán Ituzaingó y Almagro, segundo y primero absoluto, respectivamente, de la tabla general del campeonato de fútbol de Primera "C". El choque será por la séptima fecha del certamen y, como el resto de la jornada, se realizará a partir de las 16.30. A continuación se destacan los enfrentamientos entre Defensa y Justicia - Comunicaciones, Argentino de Rosario - Barracas Central, San Telmo - San Miguel y Argentino de Quilmes - Berazategui.

Ituzaingó es la sorpresa del certamen. Recién ascendido, marcha a una sola unidad de diferencia (9 contra 10) del puntero del torneo. Además, ambos equipos son de los pocos que todavía no conocen la derrota. Los de José Ingenieros vienen de "aplastar" a **Flandria** por 4 a 0, en tanto que sus rivales de la fecha vencieron en la jornada anterior a **Colegiales** por 2 a 1, exponiendo por momentos buen fútbol.

● **LOS ESCOLTAS**

Además de Ituzaingó, otros dos equipos escoltan a un punto a Almagro: **Argentino de Rosario** y **San Miguel**. El primero recibirá hoy en su reducto a **Barracas Central**, (4 unidades), equipo que el sábado pasado salió de "perdedor" y se anotó un triunfo inesperado ante **Defensa y Justicia**, por 1 a 0.

En la Isla Maciel, **San Telmo (4)**, que también se anotó su primer triunfo en este torneo la semana anterior, recibirá a **San Miguel**.

UN ADELANTO QUE NO MUEVE UN PELO

Completando el panorama de un sábado que tendrá fútbol de las cuatro categorías, Renato Cesarini de Rosario y Atlético Concepción de Tucumán abrirán el fuego de la 3° fecha del Campeonato Nacional de primera "A" (última de la primera rueda), cuando se enfrenten desde las 20.30 en el estadio de Newell's.

Ni uno ni otro han conseguido victorias en las dos jornadas anteriores. Cesarini ha perdido consecutivamente con Racing como local 1-0 y con Huracán de visitante 4-1, mientras que los "bandeños" tuvieron un poco de mejor suerte, desde el momento que ante los mismo rivales perdieron 1-0 con el "Globo" en Parque de los Patricios e igualaron en su estadio 0-0 ante la "Academia". Demás está decir entonces que ambos necesitan del triunfo como el agua.

A las órdenes de Francisco Lamolina, los equipos se anuncian del siguiente modo:

RENATO CESARINI: González, Zeballos, Lara, Foressi y Colacray; Vega, Nardoni y Cofone; D'Agostino o Bertalot, Rodríguez y Constantino. **D.T.:** Isabella.

ATLETICO CONCEPCION: Guzmán; Serenelli, Rosales, Gutiérrez y Martínez o Paz; Pedraza o Aragón, Monteros y Fanjul; Sigifredo, Luñiz y Pelegrino. **D.T.:** Ferraro.

"D" los Líderes, Lamadrid Baila con la más Fulera

A partir de las 16.30 se jugará la tercera fecha del mas chico de los certámenes de ascenso: el de primera "D". En esta división puntean en Zona A, Alem y Lamadrid, en tanto que en la zona B lidera Laferrere.

Leandro N. Alem, el fuerte equipo de General Rodríguez, tiene en los papeles un encuentro fácil. Tendrá como rival al alicaido Central Ballester que no totalizó en punto en sus dos presentaciones anteriores, por lo que la lógica indica que Alem tendrá una tarde tranquila, pese a que en una de esas los "auriazules" dan el batacazo.

General Lamadrid tendrá que viajar hasta Merlo, pues allí lo espera Argentino, quien lo escolta a una sola unidad. El conjunto de Devoto es uno de los candidatos al ascenso y una victoria hoy en el Oeste vendría de campanillas.

El otro puntero, Laferrere, recibirá a Brown, uno de los "colas". Los verdes han armado un buen conjunto en tanto los de Adrogué, siempre animadores, este año sorpresivamente vienen muy mal.

Entre el resto de encuentros se destaca también el que en Juventud Unida jugarán Justo José de Urquiza y Luján. "J.J." es un viejo amigo de la división que siempre está entre el lote de punteros.

★ **FECHA COMPLETA:** Esta es la síntesis completa de la tercera fecha: J.J. Urquiza-Luján, Ronzitti, en Juventud Unida Leandro N. Alem-Central Ballester (en Atlas), Padilla; Liniers-Central Español (en Lamadrid), Acebal; Argentino de Merlo-General Lamadrid, López; Acassuso-Atlas, De Gennaro; Midland-Puerto Nuevo, De Los Santos; F.C. Urquiza-Juventud Unida, Pérez; Deportivo Riestra-Victoriano Arenas (en Sacachispas), Oliveto; Claypole-Yupanqui, Ibarra; Deportivo Laferrere-Brown de Adrogué, Molina; San Martín-Villa San Carlos, Alecci; Sportivo Palermo-Deportivo Paraguayo (en Brown de Adrogué), Miranda; General Belgrano-Sacachispas, Walter; Sportivo Barracas-Cañuelas, (en Victoriano Arenas), Castaño.

EL DOCUMENTO DE 'JJ' URQUIZA

Reproducimos el texto de la carta documento enviada por el presidente de Justo José de Urquiza, señor Francisco Scolaro, al intendente de la Municipalidad de 3 de Febrero, señor Rodolfo Vázquez, pidiendo suspenda la destrucción del predio deportivo que hasta hace muy poco tiempo ocupó la entidad de Caseros. Los directivos de "J.J." tras agotar todos los medios en pos de un acuerdo, remitieron al intendente esta notificación.

CARTA DOCUMENTO

Asociación Soc. y Dep. J.J. de Urquiza — Domicilio: Belgrano 4905 — Localidad: 1678 CASEROS - Pcia. Bs. As.

Destinatario: SR. RODOLFO VAZQUEZ. Intendente Municipalidad 3 de Febrero — Domicilio: Lisandro Medina 2142 — Localidad: 1678 CASEROS - Pcia. Bs. As.

Buenos Aires, 25 de Marzo de 1983.

Los peticionamos se abstenga y suspenda la destrucción del carco perimetral de nuestra propiedad del predio deportivo de calle Alberdi y Kelsey, caso contrario le responsabilizamos por daños y perjuicios ante reiterada conducta lesiva de nuestro patrimonio social. Apelamos a su sentido común y prudencia por la custodia de nuestros bienes hasta que el próximo gobierno democrático resuelva definitivamente sobre el usufructo de dicho predio caprichosamente cancelado a nuestra entidad de bien público luego de 40 años.

ASOCIACION SOCIAL Y DEPORTIVA
C.I. 10.523.172

NOTICIAS EN ASCENSO

★ **ALL BOYS:** Se incorporaron tres nuevos jugadores, Rotondi y Magán (ambos a préstamo) y Ubeda, a quien se le compró el pase en forma definitiva. Otro jugador que interesa es Héctor "Chirola" Yazalde.

* * *

★ **CENTRAL CORDOBA:** Retornó a la entidad el defensor Daniel Ocampo. Por otra parte el ex presidente Néstor Arroyo (actual titular de la subcomisión de Estadio), se trasladará en los próximos días a Misiones para cotejar presupuestos y analizar la posibilidad de adquirir en aserraderos de esa provincia, tablones para ampliar la capacidad del "Gabino Sosa" a 30.000 personas.

* * *

★ **LOS ANDES:** Antes de comenzar esta tarde el partido ante Italiano, se hará entrega de una plaqueta recordatoria a Arnaldo "Pallito" Balay, que jugó en todas las divisiones del club, en Racing y en la Selección Nacional. En cuanto al fútbol amateur, el presidente de dicha subcomisión, Hugo Alé, informó que retornaron a la misma para trabajar nuevamente, los hermanos Fiumara y el señor Plácido.

* * *

★ **LINIERS:** En horas de la tarde de ayer, la entidad hizo efectivo el pagó parcial del predio de 7 hectáreas ubicado en Avenida Crovara y Bermejo (partido de La Matanza) y que adquirió recientemente. Por tal motivo, mañana domingo, se realizará el acto de toma de posesión. En cuanto a fútbol, esta tarde ante Centro Español reaparecerá el zaguero central Trebbia en sustitución de Ferrari.

★ **RIESTRA:** Dudosa la participación de Leiva en el encuentro frente a Victoriano Arenas, mientras que Musladini será operado de la rodilla derecha y estaría a punto de incorporarse al puntero uruguayo Valiente, de Huracán Buceo. En obras, fue aprobado el anteproyecto de los trabajos a realizar en el campo de deportes de Varela y Unanue, en el que hasta el momento el único colocado es el alambre perimetral. En un futuro mediato, se erigirá un quincho, una confitería, una pileta y una playa de estacionamiento.

* * *

★ **GENERAL BELGRANO:** Cumplió la suspensión que le impusiera el tribunal disciplinario de la AFA, Fabián Santini, quien esta tarde ante Sacachispas irá por Marinaro. A su vez Forcada reemplazará al expulsado Brizzolaro.

* * *

★ **CAÑUELAS:** Existen dudas respecto de la participación del volante Godoy en el cotejo ante Sportivo Barracas, puesto que no se halla recuperado de una contractura muscular en la pierna derecha. El resto de la formación será el mismo que el sábado anterior midió al Deportivo Riestra, ganándole 4-1.

★ **TRIBUNALICIAS:** En primera "C" los fallos fueron los siguientes: Bogado (Barracas Central) 2 partidos de suspensión; Alvez (Defensa y Justicia) y Bustos (Tristán Suárez) 1; Varise (Excursionistas) y Licastro (Ituzaingó) amonestados. Por su parte en la primera "D" las sanciones fueron: Ritondale (Midland) 4; Ferreyra (Midland), Espinoza (Central Ballester) y Medone (Yupanqui) 3; Lascano (Deportivo Paraguayo), Brizzolaro (General Belgrano), Placio (Acasusso) y García (Cláypole) 2; Barijho Bado (Sportivo Barracas) 1 fecha; Sciutto (Central Ballester) amonestado.

MEJOR ES TIGRE-ATLANTA

También Santa Fe Está Para Cantar Victoria

gran campaña en tanto los "charrúas" —recién ascendidos— tienen un conjunto armado que está dando sus frutos.

● **PARA DESTACAR**

Y aunque por el momento están lejos de brindar buen fútbol, hay que destacar el partido entre **All Boys** (2) y **Chacarita** (3), un cotejo que puede ser de hacha y tiza, donde ambos tratarán de levantar cabeza definitivamente. "Chaca" viene de conseguir un justo triunfo ante Dalmine y All Boys perdió la última fecha frente a Banfield.

El once de Floresta tendrá que ganar pues hay cierta disconformidad de parte de su gente con los resultados obtenidos. Esto será un motivo más para que el duelo con los "funebreros" sea digno de presenciarlo. Chacarita, motivo por su éxito ante Dalmine, irá tras otro triunfo en pos de brindarle una nueva satisfacción a su numerosa barra de adictos. La vuelta de Quilmes tendrá como escenario Caseros. Los "cerveceros" vuelven a la "B" luego de un año "movidito" en primera. De subcampeón nacional a anteúltimo en el "Metro". Esto determinó el descenso tras un desempate —perdió 0-1— con Unión de Santa Fe. Estudiantes (4) dejó el invicto la semana pasada en el bajo ante Defensores y en su casa es siempre un rival de cuidado. Mañana a las 16.30 en Junín, Sarmiento (0) cotejará con Gimnasia (4).

● **EL RESTO**

Dálmine (5), Defensores (2); Armenio (3), El Porvenir (4), en Atlanta; Español (3), Banfield (5); Brown (4), Morón (4); Los Andes (4), Italiano (3) y Lanús (1), Arsenal (1).

"C" ROBAN LA FECHA

conjunto que cuenta con buenas individualidades.

● **EN FLORENCIO VARELA**

En Florencio Varela, **Defensa y Justicia** (7) intentará reponerse del traspié ante Barracas Central. Claro que deberá bregar mucho si quiere cumplir con su intención. Enfrente tendrá al ascendente **Comunicaciones** (8), otro de los invictos, que viene de vencer como local a **Argentino de Quilmes** (5).

Este último por su parte recibirá a **Berazategui** (6). Los "mates" (5) no lograron "ubicarse" aún en la categoría y de seis partidos jugados solo lograron salir airoso en uno, empataron en tres y perdieron los restantes.

Excursionistas (7) será local ante Colegiales (4), en tanto que **Muñiz** (7) estrenará nuevo técnico (**Carlos Ferrari** por el "hueso" **Glaria**) en un difícil encuentro: con **Talleres** (6). Claro que la gestión del nuevo entrenador comienza harto difícil ya que Muñiz dejó libre en las últimas horas a ocho jugadores y por ello Ferrari deberá elegir bien para presentar un equipo "decoroso" ante los de Remedios de Escalada.

Dock Sud (4), otros de los que todavía no han respondido siquiera en parte a las expectativas que despertó antes del campeonato, visitará a **Cambaceres** (5).

● **LOS QUE RESTAN**

Completarán la fecha **Tristán Suárez** (2) - **Deportivo Merlo** (6) y **Flandria** (3) - **Defensores Unidos** (5).

PARA VER EN LA B

COLON - CENTRAL CORDOBA

PRODE Nº 13

COLON: Piccard; Juncos, Bartolomei, Wermer y Bustingorria; Andrada, Carmona y Balbuena; Chena, Pesoa y Martínez. DT: Hurtado.
CENTRAL CORDOBA: Quinto Pagés; A. Murillo, G. Murillo, E. García y Ovando; Gómez, Castro y Raschetti; Guerrero, Lebioso y Forgués. DT: Obberti.
Cancha: Colón.
Arbitro: Aníbal Hay.

DALMINE - DEF. DE BELGRANO

DALMINE: Lerguen; H. González, Schaer, R. Vázquez y Pulimeni; Rubiola, Sassone y Portillo; Ibarra, Martínez y Mazzeo. DT: Vázquez.
DEF. DE BELGRANO: Anhiello; Fraga, Salzano, Laguna y Lamparelli; Mongiardini, Ledesma y Ronci; Cáceres, Nieto y Aguirre. DT: Pandolfi.
Cancha: Dalmine.
Arbitro: Juan Carlos Crespi.

ESTUDIANTES - QUILMES

ESTUDIANTES: Giorgetti; Aponte, Méndez, Marinich y Romano; Gérez, Cortez y Saa; Baldovino, Vázquez y Corvo. DT: Guerra.
QUILMES: Tocalli; Zárate, Díaz, Pedernera y H. López; Gallardo, Gizzi y Martínez; Tártalo, Lorea y Gómez de Armas. DT: Trigili.
Cancha: Estudiantes.
Arbitro: José Botelli.

ARMENIO - EL PORVENIR

ARMENIO: Parsechian; Bravi, Rocca, Fanesi y Alonso; Oca, Gallardo y Galbán; Scotta, Sanabria y Ghiso. DT: Celoria.
EL PORVENIR: Scorza; López, Fernández, Abdala y Bernárdez; Caicedo, Esquivel y Del Duca; Valdivia, González y Más. DT: Merlo.
Cancha: Atlanta.
Arbitro: Eduardo Fernández.

ESPAÑOL - BANFIELD

ESPAÑOL: Catalano o Merlo; Navarro, Savoy, L. Pérez y Gérez; Vallejos, Quiroga y Moreno; Altamirano, Correa y Arbelo. DT: Iturrieta.
BANFIELD: D. Baglioni; Guereño, Segovia, Céliz y Scabini; Centurión, R. Baglioni y Molina; Baillé, Sánchez y Díaz. DT: Righi.
Cancha: Español.
Arbitro: Rubén Torres.

ALL BOYS - CHACARITA

ALL BOYS: Moravec; Cheves, Pérez Medone, Zárate González y Correa; Mamberto, Mora y R. Zárate; Almada, Pasini y Ferrarese. DT: Mansilla.
CHACARITA: Argueso; Abramovic o De Block, Giorgi, Ingrao y R. González; Cicarello, Zielinsky y Borrelli; Itabel, Assán y Fonseca Gómez. DT: Juárez.
Cancha: All Boys.
Arbitro: Juan Biscay.

ALTE. BROWN - MORON

ALTE. BROWN: Pistone; Sequeira, Capielo, Amorone y Tobio; Crespo, Pezzatti y Donaire; Márquez; Rivoira y Candau. DT: Janín.
MORON: Quinteros; Marucci, Huens, Solari Gil y Leiva; Colombatti, Pedrazza y Apariente; Toloza, Espindola y Piccione. DT: Resquín.
Cancha: Alte. Brown.
Arbitro: Emilio Misic.

TIGRE - ATLANTA

TIGRE: S. García; Fertonani, Mantarás, Pannunzio y J. López; Carrizo, Artico y Arregui; Río, Paruzzo y Alí. DT: Griguol.
ATLANTA: Yonadi; Rafaelli, Guerrero, Bianchi y Gómez; Verón, Jones y Torres; Villagra, Spala y Milano. DT: López y Caballero.
Cancha: Tigre.
Arbitro: Carlos Coradina.

LOS ANDES - ITALIANO

LOS ANDES: Damiano; Martínez, Escobedo, Serrizuela y Podeley; Ifrán, Aramayo y Pérez; Saturno, Alarcón y Cuellos. DT: Marcheta.
ITALIANO: Lanari; Herrera, Trezeguet, Bergessio y Albariño; Alvarez, Ríos y Gómez; Seppaquercia, Tapia y Montecelo. DT: D'Accorso.
Cancha: Los Andes.
Arbitro: Manuel Jacome.

LANUS - ARSENAL

LANUS: Perassi; Acuña, Sanchez, Rodríguez y Sicher; Barzola, Romero y Labonia; Marasco, Fuentes y Fuentes. DT: Ginarte.
ARSENAL: Manis; Spinoza, Rodríguez, Lépore y Lupo; Castro, Di Gregorio y Gutiérrez; Fernández, Balbi y Ramírez. DT: Elena.
Cancha: Lanús.
Arbitro: Patricio Sinnott.

Barcelona-Real, un Partido Clave

ESPAÑA EN JUEGO Y MARADONA EN DUDA

BARCELONA, España, (AP-UPI-ANSA-AFP).— La afición barcelonesa está de nuevo sobre ascuas pues su ídolo, el argentino **Diego Armando Maradona,** sufrió un accidente en una sesión de entrenamiento y aún no se sabe si podrá alinear frente al **Real Madrid,** en un partido crucial que se jugará hoy y será definitivo para las esperanzas campeoniles de ambos equipos. **Maradona** sufrió un fuerte golpe en la pierna izquierda en la última sesión de entrenamiento. Se le practicó masaje intensivo y la pierna lesionada la tiene vendada como medida precautoria. Recién momentos antes del encuentro que se jugará en el **Nou Camp,** los médicos barcelonistas dirán si puede o no jugar.

La ausencia de **Maradona** sería un serio revés para el **Barcelona** que, de no ganar, diría adiós a sus esperanzas de lograr el campeonato de primera división de la **Liga Española de Fútbol,** cuanod aún faltan 5 fechas para su culminación.

El otro encuentro adelantado para este sábado es el de **Athletic de Bilbao,** que ocupa el segundo lugar en la tabla con 42 puntos y el **Celta de Vigo,** décimo sexto con 20 unidades, por lo que en teoría, el Athletic, cuenta con mayores posibilidades para lograr el campeonato, tanto más cuanto esta vez será local.

Mientras tanto, las principales apuestas se dividen entre los que confían en que el **Real Madrid** se llevará **"algo"** del **Nou Camp** y los que mantienen sus esperanzas en que el conjunto barcelonés le de otra **"lección"** al **"gallito del fútbol español".**

Los madridistas, por su parte, acudirán al feudo barcelonés con 3 puntos de ventaja sobre éstos, lo que les dará una cierta tranquilidad.

El técnico del Real Madrid, **Alfredo Di Stéfano,** admite como verdadero adversario **"y al que debemos ganar es al Athletic de Bilbao, no al Barcelona".** Es de recordar que en la primera vuelta, el Real Madrid perdió en su feudo con el Barcelona por 2-0.

De todos modos y si bien los tres puntos de diferencia que el Real lleva sobre el Barcelona juegan a favor de los de Madrid, la obtención de por lo menos una unidad por parte de estos, especialmente siendo visitantes, importará en la medida que habrán salvado un duro escollo, por lo que luego sí, enfrentarán más tranquilos al Athletic.

BASQUET CON UN INCIERTO INICIO

El básquet metroplitano ya tiene programa pero le falta la fecha de iniciación. En primera instancia, el comienzo del torneo oficial de primera división, debía ser el 3 del mes próximo, pero se cree que esta fecha se postergará una semana más. Es decir que aunque no ha sido confirmado por la Federación Metropolitano de Básquet, el domingo 4 de abril los 12 equipos intervinientes abrirían el fuego.

El torneo se disputará en dos zonas de 6 equipo. Jugarán todos contra todos en dos ruedas, pero los puntos se acumularán en las zonas correspondientes a cada conjunto. Tres equipos por cada sección se clasificarán para jugar el campeonato y los restantes lo harán por la zona descenso.

Los grupos quedaron contituidos así: **Zona "A":** Gimnasia, Obras, Vélez, Lanús, San Miguel y San Lorenzo. **Zona "B":** Ferro, River, Independiente, Boca, Huracán de San Justo y San Andrés.

● **PRIMERA FECHA:**

Esta será la primera jornada: Gimnasia-San Andrés; Obras-Huracán de San Justo; Vélez-Boca; Lanús-Independiente; San Miguel-River y San Lorenzo-Ferro.

TENERIFE LO DEFINE A CANO: "ES EL HOMBRE DEL MILAGRO"

MADRID, (AFP).— Desahuciado por los cambios en Atlético de Madrid, el centrodelantero hispanoargentino **Rubén Cano** se convirtió en la pieza maestra del club de **Santa Cruz de Tenerife,** que lucha por ascender a primera división de la Liga Española de Fútbol.

'Los goles de Cano pueden hacer el milagro", sostuvo el diario deportivo AS, al recordar el curioso olvido de Rubén Cano, el ariete de los "colchoneros" de la capital, a quien Tenerife contrató por azar cuando faltaban pocos minutos para el cierre del libro de pases.

Para el jugador, que reanudó su diálogo con las redes adversarias —marcó tres veces en un solo match, en su octava presentación—, se trata **"únicamente de refrescar las ideas de los técnicos, que me enterraron demasiado rápido".**

● **DAMIANO, A PRUEBA**

LA CORUÑA, España, (ANSA).— El jugador argentino **Osvaldo Héctor Damiano,** será sometido a prueba por el Coruña, informó un portavoz de dicho club, que milita en segunda división.

Damiano ya se encuentra aquí, procede del América de Cali (Colombia) y con anterioridad jugó en el Vélez Sarsfield, de su país.

En el Coruña, Damiano cubriría la segunda plaza de extranjero ocupada por el hondureño Zelaya, actualmente en baja por lesión.

Lío "Inter-Nacional", Pena Dura

ZURICH (AP).— El club **Internazionale** de Milán fue multado en 24.000 dólares y se le prohibió jugar en su cancha durante un mes por el mal comportamiento de sus aficionados, anunció la Unión Europea de Fútbol.

Funcionarios de la UEFA dijeron que la decisión, adoptada por la Comisión de Control y Disciplina, significará para el Internazionale jugar su próximo partido de la Copa Europea a por lo menos 450 kilómetros de Milán.

La decisión fue motivada por incidentes ocurridos durante el partido con Real Madrid de España, cuando aficionados de Internazionale lanzaron cohetes y cubrieron la cancha con frutas y vegetales, golpeando en la cara a un juez de línea con una manzana.

La UEFA multó además al **St. Germain de París** en 3.880 dólares por el comportamiento incorrecto de sus seguidores durante el partido disputado en **Waterschei Thor Genk,** Bélgica, el 16 de marzo. **El club local recibió una multa de 485 dólares porque sus aficionados invadieron la cancha después del partido.**

OFICIAL: "RACING, PEOR QUE NUNCA"

El presidente de Racing Club, **Enrique Tadeo,** reconoció anoche que la actual es la peor etapa en la historia de la institución pero se mostró esperanzado en conseguir la estabilidad de las finanzas.

"Sabemos que no podemos solucionar todos los problemas de repente, pero creemos que sí lo podemos hacer paso a paso", afirmó el dirigente.

Tadeo fue entrevistado momentos antes de iniciarse la ceremonia con que la institución festejó sus 80 años de existencia.

El dirigente aseguró que el mejor momento del club se vivió al promediar la década del 30, cuando era presidente Ernesto Malbert.

"En cambio, en lo futbolístico, la mejor época fue de 1948 a 1952, cuando se lograron tres campeonatos de primera división", agregó.

Tadeo definió a los festejos de esta noche como **"muy humildes"** y se mostró esperanzado en que al concluir su gestión se aprecie una recuperación económica.

"Nuestro objetivo principal, en este momento es lograr la rehabilitación del estadio, porque no podemos seguir errando cuando nos toca jugar de local", expresó.

ZAPATA Y SU TITULO OTRA VEZ EN COREA

TAEJON, Corea del Sur. (AP).— El panameño **Hilario Zapata**, campeón minimosca del Consejo Mundial de Boxeo, expondrá hoy aquí su corona ante el retador local **Jung Koo Chang**, cuarto en el ranking.

Será ésta la tercera defensa en el segundo reinado de Zapata, quien acumuló otras ocho antes de resignar la corona ante Amado Ursúa en febrero de 1982. El campeón y Chang ya se midieron el año pasado venciendo Zapata por decisión de los jurados.

El combate está pactado a la distancia de 12 asaltos y Zapata cobrará una bolsa de 110.000 dólares contra 10.000 del desafiante. El panameño ganó 22 peleas y perdió 2. Chang, ganó 20 y perdió solo una (ante Zapata).

De Nuevo Karateca y Carballo Pero Esta vez es muy Distinto

Jorge "Karateca" Medina y Ricardo Carballo serán los medianos junior que protagonizarán el combate de esta noche en el Luna Park. Esta pelea es revancha de la que hicieron el 10 de diciembre en el marco del torneo Félix Daniel Frascara, con carácter de final, y que fue ganada por Medina, tras un trámite intenso y muy parejo.

Esta noche, la misma confrontación tiene un atractivo especial, que proviene, es cierto, de suspicacias, pero que al fin pondrá en claro lo que entonces para muchos era sospechoso. Los dos contendientes militaban entonces en la escudería del "gallego" Pradeiro, y hubo suspicaces que pensaron en una decisión intencionada, aunque el aspecto de la lucha no fue sospechoso en absoluto.

Después de esa pelea, Jorge Medina resolvió separarse de Pradeiro y pasar a trabajar a las órdenes de Juan Carlos Cuello, bajo la atención técnica de Oscar Rodríguez. Entonces, para los mal pensados, ahora no habrá cuartel.

Karateca tiene realizados profesionalmente 24 combates, de los que ganó 18, empató 3 y perdió otras tantas. Por su parte Carballo realizó 17, ganó 11, empató 2 y perdió 4.

Este último pugilista, que posee una pegada muy fuerte está pasando por un momento de singular potencia, al punto de que vale la pena hacer constar que el jueves, último día de su entrenamiento, con un gancho al flanco le fracturó una costilla al sparring, detalle que está diciendo cuanta es su potencia.

Los dos son nacidos en esta capital y curiosamente en fechas muy cercanas: Medina el 21 de julio de 1958 y Carballo el 29 de mayo del mismo año.

★ **GANO LAZARTE:** Tres Arroyos, (De nuestro corresponsal).— Una victoria difícil por lo trabajosa fue la lograda por puntos, por el campeón argentino de los minimoscas, frente al satafecino Mario Paniagua, en el combate que realizaron en el cuadrilátero del club Costa Sud de Tres Arroyos. Lazarte se presentó sin la adecuada preparación, quedándose rápidamente sin resto, especialmente en la segunda parte de la pelea. Por momentos Paniagua logró dominar.

★ **MARTILLO ROLDAN:** El campeón argentino y sudamericano de los medianos Juan Domingo Roldán, que se está preparando para combatir en Estados Unidos, el 13 de mayo, tuvo problemas físicos que malograron su entrenamiento. Cuando promediaba la práctica en el gimnasio del Luna Park, el campeón se quejó de un fuerte dolor estomacal, lo que obligó a suspender el trabajo, cuando solo había cumplido media hora de ejercicios. El director técnico Adolfo Robledo decidió que Roldán no trabajara más en la tarde y que descansara hasta que se supiera el origen del dolor. Sin embargo no se hizo consulta al médico, doctor Paladino.

CONTEH RECONOCIO SU "ULTIMA CURDA"

LONDRES (AP).— El ex campeón mundial de los semipesados, **John Conteh**, se declaró culpable tras ser acusado de provocar desórdenes en estado de embriaguez y fue multado con el equivalente de unos 7 dólares. El ex boxeador ha tenido varios problemas por su adicción al alcohol y a las drogas.

★ **CHAU, WATT:** El escocés Jim Watt, ex campeón liviano del CMB, destronado en 1981 por Alexis Argüello, anunció en Glasgow su retiro definitivo del boxeo.

★ **RETUVO ACARIES:** El francés Louis Acaries conservó su título de campeón europeo de peso mediano al derrotar ayer en París a su compatriota Pierre Frank Winterstein por nocaut en el cuarto asalto.

EL GATO Y CANEDO PROHIBIDOS POR... ¿POR QUE?

Fue suspendida ayer la pelea que debía realizarse en la ciudad de Olavarría, entre "Gato" Olivera y Miguel Canedo, por orden municipal emanada de la Comisión local de Boxeo, que preside el doctor Romero.

Según se nos informó, al faltar uno de los protagonistas del semifondo, los empresarios resolvieron reemplazar la pelea programada con una de aficionados, cosa que no se sabe por qué causa no fue del agrado de la Comisión Municipal, que canceló el festival.

Cabe destacar que reglamentariamente no existe inconveniente para hacer una pelea de aficionados en el mismo programa que una de profesionales, pues es corriente que así se haga y porque el reglamento acepta que se hagan. Además una medida así, ocasionó una seria pérdida de gastos de organización a los empresarios y a los chicos amateurs que viajaron desde Mar del Plata, faltando incluso a sus trabajos para participar de una reunión que habría de ser anulada.

Es importante que la autoridad municipal se ajuste a lo que jurídicamente corresponde, porque bastante mal anda el boxeo para que además se le ocasione estas inversiones inútiles.

Además los empresarios dicen haber sido informados que los precios a aplicar deben ser previamente aprobados por el gobierno municipal, lo que no se compadece con la política nacional de la libertad de comercio con precios que se rigen por la oferta y la demanda. Que se sepa el boxeo no está dentro de la canasta familiar.

En Long Beach, Arnoux "Largó Primero"

NUEVA YORK, (ANSA).— El piloto francés **René Arnoux** con "Ferrari" consiguió el mejor tiempo con 1'26"935 en el primer día de pruebas oficiales para el Gran Premio de Fórmula Uno de automovilismo de la costa oeste de Estados Unidos en Long Beach, a correrse mañana.

El venezolano Johnny Cecotto fue el mejor de los latinoamericanos con un tiempo de 1'29"559.

Los doce mejores tiempos fueron los siguientes: René Arnoux (Ferrari), 1:26.935; Alain Prost (Renault), 1:28.558; Patrick Tambay (Ferrari), 1:28.598; Riccardo Patrese (Brabham), 1:28.958; Michele Alboreto (Tyrrell), 1:29.066; Johnny Cecotto (Theodore), 1:29.559; Keke Rosberg (Williams), 1:29.577; Roberto Guerrero (Theodore), 1:29.585; Jean Pierre Jarier (Ligier), 1:29.600; Marc Surer (Arrows), 1:30.067; Nelson Piquet (Brabham), 1:30.173; Niki Lauda (Mc Laren), 1:30"262.

Tiempos de los restantes latinoamericanos: Raúl Boesel (Ligier) 1:31"759; Eliseo Salazar (March) 1:32"597.

★ **NURBURGRING:** En dicho circuito alemán se realizarán hoy las pruebas de clasificación de la segunda competencia del torneo europeo de Fórmula Tres, que marcará el debut del volante argentino **Enrique Benamo.**

★ **FORMULA RENAULT:** Un lote de 80 pilotos participará hoy de las pruebas clasificatorias de la primera carrera del campeonato 1983 de la Fórmula Renault Argentina, a disputarse mañana en el circuito número dos del autódromo municipal de Rosario.

★ **MIDGET:** Se correrá hoy la 25° fecha del campeonato metropolitano de esta categoría correspondiente a la temporada 82/83. La misma se desarrollará en la pista de Nueva Chicago, a partir de las 21.30.

Hasta el momento, encabeza las posiciones del torneo Jorge Montes con 285 puntos, seguido por Juan Bordignon con 163 y Héctor Pozueta con 104.

★ **AVENTIN:** El ex vicepresidente de la Asociación de Corredores de Turismo de Carretera, **Oscar Aventín**, aseguró que es absolutamente falsa la versión que indica que renunció a ese cargo por disconformidad con la conformación de Juan María Traverso como ganador del Gran Premio Vendimia.

"Me fui de la asociación por problemas particulares, pero la versión que me quiere enfrentar con Traverso es una barbaridad que no merece comentarse", dijo.

POR DEPORTE

★ **AJEDREZ I. Oscar Panno** se mantiene al frente de las posiciones del **Torneo "Memorial Paulino Frydman"**, luego de entablar con **Oscar Cuasnicú**, por la octava ronda. El danés **Bent Larsen**, su escolta inmediato, igualó con **Juan C. Hase.** Los restantes resultados: **Tempone 1, Szmetan 0; Giardelli 0,5, Najdorf 0,5 y Scheweber 0,5, Amado 0,5. Posiciones: Panno**, 6,5 puntos; **Larsen** 6, **Amado** 4,5; **Scheweber, Hase, Tempone, Najdorf y Giardelli** 3,5; **Darcy** (1 susp.), **Szmetan y Cuasnicú** 3 y **Slipak** (1) 2B.

★ **AJEDREZ II.** El alemán occidental **Robert Hubner** y el soviético **Vassili Smyslov**, entablaron ayer en **Velden, Austria**, en la primera partida de los cuartos de final del **Torneo "Candidatos".**

★ **PARACAIDISMO.** En **Pergamino** se iniciará hoy el **19° Campeonato Argentino de Paracaidismo**, con la participación en el **Aeródromo Provincial de esa ciudad** de 35 instituciones federadas en las categorías mayores y juveniles en pruebas de precisión y aterrizaje individual y estilo.

★ **PATO. Colegio Nacional de Carmen de Areco y Colegio Marista de Capital**, jugarán hoy a las 11 en **Campo de Mayo**, el primer partido del torneo intercolegial de pato. A las 16, por la final, el ganador enfrentará a **Instituto San Luis Gonzága de General Las Heras.**

★ **REMO.** Mañana se iniciará en la **Laguna Natural San Pedro, Concepción-Chile, el campeonato sudamericano juvenil de remo**, con la participación de especialistas de **Argentina, Brasil, Chile, Paraguay y Uruguay.**

★ **RUGBY I. Hugo Porta, de Banco Nación y Rafael Madero, del San Isidro Club (SIC)** integrantes del **seleccionado argentino "Los Pumas"**, viajarán hoy a **Nueva Zelandia** invitados por la **Unión de Welligton** para jugar un partido en conmemoración del centenario de esa entidad, integrando el equipo de **Barbarians".**

★ **RUGBY II.** La **Federación Argentina de Rugby (FEDAR)** ha dispuesto que la programación oficial para las **Divisiones Superior, Reserva y Quinta y el Campeonato de Cuarta** comienze el 30 de abril próximo. Mientras tanto hoy en **Santa Teresita**, se jugará un cuadrangular para división reserva con participación de **Obras, G.E. de Ituzaingó y San Miguel.**

★ **TENIS I.** Continuará hoy en diversos escenarios el **Campeonato de Interclubes**, para damas y caballeros, de primera división: **Caballeros "A": Buenos Aires "A"-Comercio "A"; Harrods-GEBA; Adroguée-Temperley: "B": Buenos Aires "B"-Argentino; Comercio "B"-Ferro y Darling-River. Damas: "A": Argentino-Ciudad Buenos Aires "B"; Harrods-GEBA; Banco Nación-River; "B": Darling-Buenos Aires; Hacoaj-Ciudad Buenos Aires "A" y River "B"-Comercio.**

★ **TENIS II.** Con evidente supremacía de **equipos argentinos** prosiguió ayer en el **"Náutico San Isidro"**, el **Campeonato Sudamericano de Veteranos**, jugándose hoy las finales.

crónica CLASIFICADOS

1 CASAS (Cpra - Vta - Alq - Perm.)

COMPRAS (1)

COMPRO 3-4 amb. pago ctdo: 942-3005.

2 TERRENOS, LOTEOS Y CAMPOS

VENTAS (2)

MORON
Barrio Los Aromos
Lotes sobre Ruta 1003 en cuotas desde $ 900.000 por mes. Pavimento, luz eléctrica, escuelas, comercios y colectivos. Vendedores Sáb. y Dom. en la fracción Ruta 1003 y refugio Los Aromos y en estaciones Morón, puente de Liniers y Merlo.

ROGNONI
AV. DE MAYO 865 RAMOS MEJIA
Tel. 4388 y 658-4315

MERLO
8° Samoré-Ferrari y Pque. San Martín lotes desde $ 320.000 por mes. Vendedores Sáb. y Dom. en Merlo, Mariano Acosta y Ruta 200 Km. 36,500.

ROGNONI
AV. DE MAYO 865 R. MEJIA
Tel. 654-4388 y 658-4315

crónica
EN PLENO CENTRO
COMPRE VENDA ALQUILE PERMUTE OFREZCA O BUSQUE TRABAJO
LAVALLE 742 Loc. 2-3
392-1559

GENERAL RODRIGUEZ
Lotes desde $ 550.000 por mes a metros de Ruta 7, cerca estación Las Malvinas, colectivos, pavimento, luz de mercurio, escuelas y comercios. Vendedores Sáb. y Dom. en estación Las Malvinas, est. Moreno.

ROGNONI
Av. de Mayo 865 - R. Mejía
Tel. 654-4388 y 658-4315

TERRENOS
en mensualidades
Fte. Estación
VILLA ASTOLFI (Pilar)
F.G.S. Martín
Ideal para vivir en familia. Vendedores fte. estación. Sábados y domingos 10 a 18 hs. Avda. Roque S. Peña 615 6° 602. 46-6999, lunes a viernes.

3 DEPARTAMENTOS (Cpra - Vta - Alq - Perm. - Transf.)

VENTAS (3)

BOEDO tipo casa oport. 654-3892.

10 COMPRAS Y VENTAS VARIAS (Cpra - Vta.)

COMPRAS (10)

RULEMANES compro. 571-8328.

15 SERV. PROFESIONALES CONSULTORIOS-VARIOS (Ofrecidos - Cpra - Vta. - Alq.)

OFRECIDOS (15)

Mecánica Dental
Centro Odontológico Integral
Dentaduras
Nuevas inmediatas, fijas $ 5.000.000, rotas, flojas, correcciones, implantes, estética bucomaxilofacial, extracciones "Sonría Ya". **Nota:** Tomamos oro como parte de pago al mejor precio de plaza.
Buines 1910 PB 84-6049 - 97-4113

19 AUTOMOVILES PART. Y TAXIMETROS (Cpra. - Vta - Perm. - Transf.)

COMPRAS (19)

CHOCADOS compro urgente. 69-0177.

VENTAS (19)

PEUGEOT 504 mod. 73 Sto. Tomé 5182.

28 PERSONAL P CASA DE FAMILIA - HOTELES Y PENSIONES

PEDIDOS (28)

MATRIMONIO s/hijo 38 a 50 años ella encargada hotel, él trabaja afuera. Avellaneda 996 1° Junta.

29 VIAJANTES DE COM. CORREDORES Y REPRESENTANTES (Pedidos - Ofrecidos)

PEDIDOS (29)

REPRESENTANTE productos regionales aliment. Nande Coga (harina maíz tipo paraguaya, miel de caña). Nueces. Revendedores mayoristas y almacenes. Bnos. descuentos. Villarroel 175, Hurlingham, entre Camargo y Arenales. 665-4586.

32 HALLAZGOS Y EXTRAVIOS

GRATIFICARE
Inf. perra Ovej. Alem. Tiene oreja izq. mordida. Tel. 781-7325. Las 24 hs. Urgente.

URGENTE VENDO
Superpuesta marinera, $ 1.590.000. Dormitorio Cdor. Placard $ 2.990.000; Cocina Lavarropa maq.coser $ 1.990.000; HELADERA $ 4.890.000; TV $ 1.990.000; Cama de 1 Plaza $ 790.000; Cama de 2 Plazas $ 950.000; Colchón 1 Plaza $ 899.000; Colchón 2 Plazas $ 1.499.000.
CASTAÑARES 1375
Capital (Altura Asamblea 1000)
Parque Chacabuco

El Clásico Otoño Reunió a Caballos que Están Lejos de Poder Emular a Quienes Inscribieron su Nombre Otros Años...

EN LA MEDIOCRIDAD, PRIMERO FACTORIAL

Ya lo habíamos explicado en notas anteriores, que en la disputa del clásico Otoño, prueba que centralizó la jornada de ayer en Palermo, la calidad estaba ausente. Y eso fue lo que posibilitó que a la postre, Factorial se llevara la victoria inscribiendo su nombre en una larga nómina donde si se ven pingos de talla y más de un auténtico crack. El hijo de Dancing Moss y Factory que atiende Juan Alberto Maldotti y que defiende los colores del stud La Esclava, superó en definitiva a Fat Lluvioso por cuatro cuerpos marcando 2'4" clavados que no dicen absolutamente nada. Vino siguiendo los pasos de Big Safety en los primeros 200 metros, luego pasó resueltamente a la punta, y en la recta se les hizo perdiz sin que Oscar Zapata, su jockey, tuviera necesidad de usar la herramienta.

Solamente Mister Crest no acudió al compromiso y cuando el starter puso en marcha al lote, compuesto por nueve participantes, rápidamente Big Safety, con Marina Lezcano "up", asumió el comando y le sacó un largo a Factorial. Cuatro cuerpos más atrás, Fat Lluvioso se adelantaba a Cao con los restantes agrupados. En primer cambio de real importancia se vio a la altura de la milla cuando Factorial superó la línea de Big Safety sacándole un cuerpo. A varios, en la tercera colocación, se colocaba Milimil que ganaba terreno y superaba a Cao, Fat Lluvioso, Vino Dulce y Conquisto Quick. El resto del opuesto y el codo no mostró variantes de importancia, sobre todo en los primeros puestos.

Pisaron la recta final siempre con Factorial acosado por Big Safety, y para estos fueron los primeros gritos, más en los 450 finales, el de Marina se borró en dos saltos. Entonces aprovechó Zapata para disparar con Factorial. Ya en los 200 la victoria era suya, y las cargas de Fat Lluvioso y Vino Dulce, no lo comprometieron para nada. Cuatro cuerpos y uno y medio fue el fallo, y a la cabeza, quedó cuarto Milimil. Los restantes, al otro día. A todo esto Big Safety pedía una ambulancia y Cao se arrastraba dando una pena infinita... cuando los "tachos" marcaban 2'4" clavados, muy distantes de ser buenos.

RESULTADOS GENERALES

1ª Carrera — Premio SIBARITANTE — 1600 Metros
(Comenzó Apuesta Triple)

CABALLO	JOCKEY	Nº	Gan.	Placé	Dividendo		Pag.
1 KARTA 57, C.Pezoa		(4)	85380	4065	4200	2800	—,—
2 Bella Hall 57, V.Sanguinetti		(2)	95548	2805		3300	3.800
3 Fachinosa 51, J.Caro		(1)	5670	300			64.400
4 Abstemia 55, M.López		(8)	400	125			916.000
5 Arlesienne 57, J.Burgois		(6)	40385	4355			90.000
6 Delightful 54, D.Suárez		(3)	29935	2290			12.200
7 Heliaca 53, M.Arias		(7)	1205	90			304.000
U Fórmula 52, O.Labanca		(5)	6995	1220			52.300
TOTALES			265501	15250			

Corrieron todas
APUESTA IMPERFECTA (4-2 ó 2-4): $ 10.000.
APUESTA EXACTA (4-2): $ 15.000.
APUESTA TRIFECTA (4-2-1): $ 212.000
LLAVE GANADORA 2-4: $ 3.900.
Total de vales: 31.281. Total de pozo: $ 431.600.000. Vales de ganador: 10.798. Cotización de vale: $ 39.978. Valor de enganche: $ 44.000.
Ganada por: 8 cpos., el 3º a 1½ cpo, el 4º a 5 cpos, el 5º a 1½ cpo. el 6º a 2½ cpos. Tiempo: 1'36"4/5. Cuidador: J.C.Etchechoury. Caballeriza: Cinco Saltos. La ganadora es hija de Kazan y Amalie. Edad: 4 años.

2ª Carrera — Premio BABOR — 1.800 Metros
(En esta carrera Continuó la Apuesta Triple)

CABALLO	JOCKEY	Nº	Gan.	Placé	Dividendo	Pag.
1 KURT 57, C.Pezoa		(1)	59730		2200	—,—
2 Jinkitto 55, A.Medina		(6)	10555			12.400
3 Agate 57, J.Valdivieso		(5)	10840			12.100
4 Snow Flete 57, J.Burgois		(7)	3925			33.500
5 Tomtom 55, H.Erenú		(4)	1760			74.700
6 Shop 55, J.Vaira		(9)	8565			15.300
TOTAL			95375			

No corrieron: Mandao (2), El Marshall (3) y Oro (8).
APUESTA IMPERFECTA: 1-6 ó 6-1 $ 27.000
APUESTA EXACTA: 1-6 $ 25.000
APUESTA TRIFECTA: 1-6-5 $ 53.000
APUESTA COMBINADA: 1-4 $ 7.600
CONTINUO APUESTA TRIPLE: Nuevo pozo: $ 586.300.000. Total de vales: 13.883. Vales del ganador: 12.638. Cotización de vales: $ 46.473. Valos del enganche: $ 52.000.
Ganada por: 4 cpos., el 3º a 4 cpos., el 4º a ½ pzo., el 5º a 2 cpos., el 6º a 25 cpos. Tiempo: 1'53"2/5. Cuidador: J.C.Etchechoury. Caballeriza: El Pretal. El ganador es hijo de Kazan y Herodias. Edad: 5 años.
CANDIDATO DE CRONICA

3ª Carrera — Premio ELEVACION — 1400 Metros

CABALLO	JOCKEY	Nº	Gan.	a Gan.	a 2º	a 3º	Pag.
1 MIO 57, A. Tarraño		(14)	61155				9.900
*2 Maguntino 54, J. Azamor		(16)	30685				19.800
3 Casal 57, M. Sarati		(1)	2390				254.600
4 Run Mister 57, J. Martino		(11)	9300				65.400
5 Purple Sunset 57, J. Maciel		(2)	7625				79.800
6 Tordo Hue 57, R. Ricoy		(4)	4220				144.200
7 Inmobile 55, J. Corso		(6A)	575				—,—
8 Emissary 57, H. Costantino		(5)	135135				4.500
9 Maravilhoso 57, V. Sanguinetti		(13)	96435				6.300
10 Al Capone 57, J. Palacios		(9)	1555				391.300
11 Buen Gatero 54, J. Benitez		(10)	1520				400.300
12 Coronado 54, O. Tabares		(8)	45005				13.500
13 Bump 57, C. Sanguinetti		(12)	24900				24.400
14 Jorge Ese 57, J. Jarcovsky		(3)	19955				30.400
15 Yucante 57, O. Aguirre		(4A C/el Nº 4					—,—
16 Adieu 57/55, M. Mercau		(7)	490				999.999
U Lord Villa 55, A. Rivero		(6 c/el Nº 6A					999.999
TOTAL			440965				

*Fue distanciado del primer puesto por molestar.
No corrieron: Percutor (5A) y Fengari (15).
LLAVE GANADORA: 2/3 $ 11.600.
APUESTA IMPERFECTA: 14-16 ó 16-14 $ 62.000.
APUESTA EXACTA: 14-16 $ 105.000.
APUESTA TRIFECTA: 14-16-1 $ 6.061.000.
APUESTA TRIPLE: Nuevo pozo: $ 1.272.200.000. Total de vales: 31736. Vales del ganador: 4845, dividendo $ 183.836. Vales 1er. placé: 2863, dividendo $ 88.883. Vales 2do. placé: 309, dividendo $ 411.783.
Ganada por 1½ cpo., el 3º a pzo., el 4º a ½ cpo., el 5º a ½pzo., el 6º a 1 cpo. Tiempo: 1'38". Cuidador: J.E. Espindola. Caballeriza: Los Bambinos. El ganador es hijo de Masqued Dancer y Loina. Edad: 4 años.

4ª Carrera — Premio EL ANDALUZ — 1.600 Metros
(En esta carrera comenzó la Apuesta Doble Extra)

CABALLO	JOCKEY	Nº	Gan.	Placé	Dividendo		Pag.
1 PENSANTE 53, J.Caro		(2A)	127768	4800	4500	2100	—,—
2 Nakia 56, M.Sarati		(3)	26940	7170		2100	20.800
3 Encopada 56, J.Oural		(1)	25320	2290		2100	22.200
4 La Planta 56, V.V'vieso		(9)	14040	1020			40.000
5 Protection 56, E.Jara		(5)	159600	2665			3.500
6 T.Ticket 54, P.Armada		(6)	6410	530			87.700
7 Exacción 56, M.Lezcano		(2)	c/2A				22.200
8 Caritona 54, O.Ramírez		(8)	1315	470			427.700
9 P'cópica 56, H.C'tino		(4)	47940	2020			11.700
U Billnight 56, A.Giannino		(7)	2230	500			252.200
TOTALES			407585	21465			

Corrieron todas.
LLAVE GANADORA: 2-3: $ 18.500.
APUESTA IMPERFECTA: 2-3 ó 3-2: $ 101.000.
APUESTA EXACTA: 2-3: $ 240.000.
APUESTA TRIFECTA: 2-3-1: $ 1.023.000.
APUESTA DOBLE EXTRA: Total de vales: 42.840. Total de pozo: $ 591.100.000. Vales de ganador: 12.522. Cotización de vale: $ 47.212. Valor del enganche: $ 52.000.
Ganada por: 3 cpos., la 3ª a 3 cpos., la 4ª a 6 cpos., la 5ª a ½ pczo. y la 6ª a el pczo. Tiempo: 1'39"4/5. Cuidador: M. Gervasoni. Caballeriza: El Matucho. La ganadora es hija de Prácticante y Petit Pois. Edad: 3 años.

Factorial se anotó un poroto al adjudicarse el Clásico Otoño con facilidad y por lo que Zapata quiso. Por cuatro cuerpos le ganó a Fat Lluvioso en 2'4" clavados.

5ª Carrera — Premio PATRON — 1.200 Metros
(En esta carrera finaliza la Apuesta Doble Extra)

CABALLO	JOCKEY	Nº	Gan.	Placé	Dividendo	Pag.
1 VINCENT 56, R. Laitán		(6)	184835		3.400	—,—
2 Revoleo Real 56, J. Jarcovsky		(2)	85378			7.400
3 Sover Susto 56, H. Libré		(5)	7020			90.400
4 Plegador 56, J. Corso		(13)	9350			678.000
5 Contrariado 56, C. Cáceres		(1)	66505			9.500
6 El Napo 53, M. Cardozo		(9)	9705			6530
7 All Time 56, H. Galeppi		(4)	5070			125.100
8 Turbojet 52, M. Jaca		(5a)	C/5			90.400
9 Wink 56, J. Aguirre		(12)	62940			10.000
10 Don Veridico 54, J. Núñez		(15a)	880			72.100
11 Don Tordo 56, J. Maciel		(7)	16770			37.800
12 Atece 56, R. Llul		(14)	2035			311.800
13 Trebot 56, G.C. Rojas		(16)	8280			76.600
U Vitreasano 54, M. Mercau		(3)	725			875.300
TOTAL			459865			

No corrieron: Pituco (8), El Viaje (10), Cap Gresse (11) y Brasiador (15).
LLAVE GANADORA: 2/6: $ 5.700.
APUESTA DOBLE EXTRA: Total de vales: 31890. Total de pozo: $ 900.300.000. Vales de ganador: 10575. Dividendo: $ 85.138. 1er. Placé: 6299 vales. Dividendo: $ 41.033. 2º Placé: 573 vales. Dividendo: $ 224.466.
APUESTA IMPERFECTA: 6-2 o 2-6: $ 23.000.
APUESTA EXACTA: 6-2: $ 22.000.
APUESTA TRIFECTA: 6-2-5: $ 967.000.
Ganada por: 4 cpos., el 3º a 1½ cpo., el 1º a ½ cbza.; el 5º a 2½ cpos.; el 6º a ½ cpo. Tiempo: 1'13". Cuidador: J.N. Machado. Caballeriza: Matuche. El ganador es hijo de Cuadro y Vit Final. Edad: 3 años.

6ª Carrera — Premio IMPOSIBILLE — 1.000 Metros
(En esta carrera comenzó la 1ª Apuesta Doble Extraord.)

CABALLO	JOCKEY	Nº	Gan.	Placé	Dividendo		Pag.
1 GOLDENLEY 55, J.V'divieso		(6)	102550	3030	9000	3100	—
2 Lecera 55, E.Liceri		(11)	203255	9920		2300	4.500
3 R.Sport 55, J.Borda		(12)	82535	4810		2700	11.200
4 Playmate 55, V.S'guinetti		(1)	208565	1890			4.400
5 Incrementada 55, H.C'tantino		(9)	5470	825			169.300
6 Comedianta 53, R.Desvard		(3)	22275	3035			41.500
7 Water Storm 55, R.Laitán		(4)	15365	1930			60.200
8 La Negra 55, V.Centeno		(2)	15280	3365			60.600
9 Senescala 55, P.Garnica		(10)	795	170			999.999
10 Tan Variante 52, J.Caro		(7)	6730	1550			137.600
11 Coya 53, O.Labanca		(8)	6820	2335			135.800
U Airosa 55½, C.H.Gómez		(5)	1685	265			549.800
TOTALES			671325	33115			

Corrieron todas.
LLAVE GANADORA: 6-6, $ 9.000.
APUESTA IMPERFECTA: 6-11 ó 11-6, $ 30.000.
APUESTA EXACTA: 6-11, $ 82.000.
APUESTA TRIFECTA: 6-11-12, $ 594.000.
1ª APUESTA DOBLE EXTRAORD. Total de vales: 24.540. Total de pozo: 846.600.000. Vales del ganador: 3.076. Cotización del vale: $ 275.237. Valor del enganche: $ 303.000.
Ganada por: 5 cpos., la 3ª 1½ cpo., la 4ª a ½ cpo., la 5ª a 3 cpos. y la 6ª a 2½ cpos. Tiempo: 56" 2/5. Cuidador: O.Puente. Caballeriza: Ancaluz. La ganadora es hija de Farley y Golden Crown. Edad: 2 años.

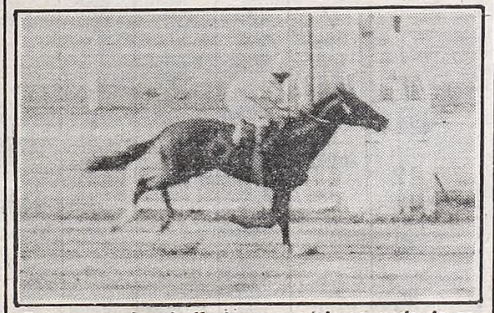

Exitosa reprise de Kurt que ganó la segunda de galope largo. El de Etchechoury es un pingo que sirve.

7ª Carrera — Premio CLASICO OTOÑO — 2.000 Metros
(En esta carrera finaliza la 1ª Apuesta Doble Extraordinaria)

CABALLO	JOCKEY	Nº	Gan.	Placé	Dividendo	Pag.
1 FACTORIAL 60 O. Zapata		(2)	48805		14.100	—,—
2 Fat Lluvioso 54½, J. Valdivieso		(9)	25060			27.600
3 Vino Dulce 60, G. Sena		(4)	7645			90.600
4 Milimil 60, M. Sarati		(5)	22595			30.600
5 Recobrado 60, D. Orcellet		(6)	3100			223.400
6 Bahiano 54½, J. Maciel		(7)	119975			5.700
7 Cao 60, V.Sanguinetti		(8)	148640			4.600
8 Conq'sto Quick 54½, M. Abregú		(3)	18055			38.300
U Big Safety 60, M. Lezcano		(1)	108105			6.400
TOTAL			501980			

No corrió: Mister Crest (10).
LLAVE GANADORA: 2/2: $ 86.700.
APUESTA DOBLE EXTRAORDINARIA: Nuevo pozo: $ 1.764.100.000. Total de vales: 7464. Vales de ganador: 851. Dividendo: $ 1.451.132. 1er. Placé: 383 vales. Dividendo: $ 921.233. 2º Placé: 163 vales. Dividendo: $ 1.082.308.
APUESTA IMPERFECTA: 2-9 o 9-2: $ 592.000.
APUESTA EXACTA: 2-9: $ 803.000.
APUESTA TRIFECTA: 2-9-4: $ 8.845.000.
Ganada por: 4 cpos.; el 3º a 1½ cpo.; el 4º a cbza.; el 5º a 8 cpos. el 6º a 1 cpo. Tiempo: 2'4". Cuidador: J.A. Maldotti. Caballeriza: La Esclava. El ganador es hijo de Dancing Moss y Factory. Edad: 4 años.

8ª Carrera — Premio EL VIRTUOSO — 1.200 Metros
(En esta carrera comienza la 2ª Apuesta Doble Extraordinaria).

CABALLO	JOCKEY	Nº	Gan.	Placé	Dividendo		Pag.
1 KALMANI 56, M. Sarati		(11)	261785	8675	4.000	3.100	—,—
2 Don Pampa 56, J. Maciel		(9)	127230	6225		3.600	8.200
3 Combes 56, V.Sanguinetti		(3a)	74560	3415		5.000	—,—
4 Caciquero 53, J. Caro		(13)	53385	4375			19.600
5 Mañana Vengo 56, E. Carello		(10a)	62035	16355			16.800
6 Volcano 56, P. Sahagián		(1)	39385	1530			26.600
7 El Vivo O. Tévez		(4)	5450	1885			192.300
8 Sikus 56, O. González		(5)	40675	1895			25.700
9 Riverante 56, R. Laitán		(8)	91835	4035			11.400
10 Diablo Quick 54, I. Guimaraes		(2)	670	100			99.999
11 El Americano 52, C. Domingo		(15)	1740	200			602.400
12 Macho Gold 56, J. Martino		(16)	875	220			99.999
U Azorín 54, C. Ramírez		(3)	c/3a				14.000
TOTALES			759625	48910			

No corrieron: Il Bambino (6), S. Enamorado (7), King of Fame (10), Hinterland (12) y Santulón (14).
LLAVE GANADORA: 1/5: $ 6.700.
APUESTA IMPERFECTA: 11-9 o 9-11: $ 21.000.
APUESTA EXACTA: 11-9: $ 30.000.
APUESTA DOBLE EXTRAORDINARIA: Total de vales: 29287. Total de pozo: $ 1.010.400.000. Vales de ganador: 10497. Cotización de vale: $ 96.256. Valor del enganche: $ 106.000.
APUESTA TRIFECTA: 11-9-3: $ 237.000.
Ganada por: 4 cpos.; el 3º a 1 cpo.; el 4º a 3 cpos.; el 5º a pczo.; el 6º a 1 cpo. Tiempo: 1'13". Cuidador: M. Gervasoni. Caballeriza: Perenne. El ganador es hijo de Kaijerry y Manea. Edad: 3 años.

9ª Carrera — Premio MONTEGO — 1.000 Metros
(En esta carrera finaliza la 2ª Apuesta Doble Extraordinaria)

CABALLO	JOCKEY	Nº	Gan.	Placé	Dividendo	Pag.
1 MARFALO 57, J. Maciel		(1)	29270		25.700	—,—
2 Tractorero 55, C. Giussi		(13)	66805			11.200
3 Saxsax 54, V. Centeno		(11)	101625			7.400
4 Con Cacique 54, H. Prieto		(9)	101230			7.400
5 Marduk 54, L. Zárate		(6A)	21530			35.000
6 Reve 54, D. Suárez		(4)	6185			122.000
7 Abad 54, G. Rizzi		(7)	2245			336.200
8 Danebury 54, N.Mezzotero		(5)	150255			5.000
9 Negro Hechi 55, P. Garnica		(16)	38015			19.800
10 Polixo 57, J.Valdivieso		(2)	7670			98.400
11 Atomic Press 54, O. Tévez		(10)	12965			58.200
12 Placet 54, H. Blanco		(15)	565			99.999
13 Sound 53, D. Llanos		(8)	7720			104.800
U Flor Sola 54, R. Pastor		(3A)	1380			546.900
TOTAL			546940			

No corrieron: Flamenco (3), Idillio (6), B. Gatero (10A), Soholidy (12) y Galerudo (14).
LLAVE GANADORA: 1/5: $ 13.600.
APUESTA DOBLE EXTRAORDINARIA: Nuevo pozo: $ 1.988.700.000. Total de vales: 23851. Vales de ganador: 1568. Dividendo: $ 893.028. 1er. Placé: 2295 vales. Dividendo: $ 173.214. 2º Placé: 4254 vales. Dividendo: $ 46.724.
APUESTA IMPERFECTA: 1-13 o 13-1: $ 141.000.
APUESTA EXACTA: 1-13: $ 725.000.
APUESTA TRIFECTA: 1-13-11: $ 2.077.000.
Ganada por: 6 cpos.; el 3º a 1 cpo.; el 4º a cbza.; el 5º a v. min.; el 6º a v. min. Bandera verde para el 4º puesto. Tiempo: 58". Cuidador: G.J. Giura. Caballeriza: El Yacaré. El ganador es hijo de Marouf y Famala. Edad: 4 años.

Numerosos y de Primer Nivel, Fueron los Trabajos Controlados en los dos Escenarios Máximos

¡Ustaritz Acalambró los Cronómetros!

Numerosos ensayos controlaron en la mañana de ayer nuestros cronometristas en los dos circos máximos, sobre todo en Palermo donde numerosos pingos se dieron cita con el firme propósito de ajustar formas con miras a sus próximos compromisos. Lo más positivo estuvo por el lado de Ustaritz, que bajo las órdenes de Oscar "Cacho" Ayude jugó con Republicano en quien se apiló J. Romero pasando 800 metros en 48" clavados rematando en 12"1/5 sin largar todo el rollo.

● **PALERMO**

(Pista grande normal)

USTARITZ, O.Ayude, a la par de REPUBLICANO, M.Romero, 800 metros en 48" con 12"1/5 de final (buen trabajo para el clásico Chevalier); CAVALLE, P.Sahagián, 1200 en 1'15"2/5; LORRAINE, J.Caro, 1200 en 1'15"3/5; NOVICIO, A.Pauleau, a la par de VERONES, A. de Arriba, 1000 en 1'1"4/5; TE DE TILO, en pelo y R.Laitán, 1000 en 1'4"3/5 de los 2000 a los 1000 metros; DATOR, O.Ayude, 1000 de recta en 1'1"3/5; PRIVADA, O.Labanca, 1000 en 1'2"3/5 de los 2000 a los 1000 metros; RUTH DANDY, P.Molina, a la par de SANTIDON, R.Ausili, 1300 en 1'21"3/5; VENTO FORTE, M.Mercau, a la par de MACROSOLA, en pelo y peón, 1000 en 1'3"2/5; WHITE BALL, O.Ayude, 800 en 51"3/5; UNIPRIX, M.Mercao, 800 en 48"3/5; ESTORIL, O.Labanca, a la par de MAUREN, P.Molina, 800 en 49"; KARPOVA, H.Silva, 700 en 43"; MESCALERO, M.Planas, 800 en 48"3/5; MISS TIKE, L.Calvete, 800 en 49"2/5; LA BURLONA, E.Jara, 800 en 48"3/5; ISLAM, A.Ramos, a la par de FAST FOAL, R.Riveiro, 800 en 49"; HISPANICO, J.Batruni, 800 en 50"2/5; MACACAS, J.Oural, 800 en 49"; CELOFAN, O.Labanca, a la par de CORTEJANTE, P.Molina, 800 en 50"2/5; TINA TALE, R.Maciel, 700 en 43"2/5; SEASIDE, R.Laitán, 800 en 50"2/5; ISPACAM, R.Riveiro, a la par de ABD EL KRIN, J.Caro, y EL GITANO, A.Ramos, 800 en 49"; NOBLE SOY, R.Maciel, a la par de PON ROUGE, A.Ramos, 800 en 50"2/5; MACK KEEN, R.Riveiro, 800 en 51"2/5; VELAZQUEZ, R.Durante, 800 en 51"2/5:

● **SAN ISIDRO**

EL CANTABRO, O. Zapata 1.000 en 1'3"1/5 con 12"3/5 de final de los 2.000 a los 1.000 (Buena partida); CALEDONIA, R. Sosa 2.000 en 2'14" de los 2.200 a los 250;CLERICAL SUN, C. Verdasco 2.200 en 2'30"; DAY TIME, V. Sanguinetti a la par de Macht, R. Cepeda 1.000 en 1'4" de los 2.000 a los 1.000, ABNEGADA, G. Sena a la par de Flor Puntana, J. Aguirre y de Guayna Cate, C. Romero 600 en 36"3/5; CON TRIVIAL, G. Sena, 600 en 35"3/5; DREAMMING, R. Barrios 1.400 en 1'32"; DOMADO, G. Sena a la par de EL FUGADO, C. Bertoldi 700 en 43"; PIOLA PIOLA, R. Barrios 2.000 en 2'20"; SUEÑO DE SOL, G. Sena 1.800 en 2'2"; SR. NESTOR, H. Libré 1.200 en 1'18" a palo errao; ISIDORITO, J. Palacios 1.000 en 1'4" de los 2.000 a los 1.000.

(Pista de Arena Normal)

FIGILA, V. Sanguinetti 1.200 en 1'15" de los 1.400 a los 200; COPLIS, E. Tasende a la par de VERBUN, O. Montenegro 1.200 en 1'15"2/5 (Dominando Coplis facilmente); INDICO BLUE, R. Barrios a la par de Seavre, M. Zazal 800 en 49; AKUMANSO, C. Bertoldi 1.000 en 1'1"3/5; EL CHANGUI, C. Castañeda 800 en 49".

Ustaritz, un pupilo de Jorge Ferro con claro futuro, trabajó justificando plenamente el concepto en que se lo tiene. Cuando esté inscripto habrá que jugarlo sin mirar a los rivales...

ACLARAN POR ACROSTICO

El cuidador Pedro Roger Díaz nos solicitó expresamente una aclaración por su pensionista Acróstico que tomará parte en la séptima carrera de hoy. Las últimas tres son muy malas y espera verlo mejorar en grande. Además no quiere defraudar la buena fe del público apostador. Ojo que conformó plenamente en su partida final. Grito de alerta.

SANTIAGO DEL ESTERO

1º con	$1.300.000.000	2568		6º " "	1.300.000	8090
2º " "	70.000.000	8869		7º " "	1.300.000	17724
3º " "	30.000.000	27300		8º " "	1.000.000	18197
4º " "	20.000.000	9918		9º " "	1.000.000	32191
5º " "	10.000.000	39711		10º " "	1.000.000	45944

MIENTRAS GIRA EL GLOBO

HOY : LOTERIA NACIONAL - 20 PREMIOS - 14 HS.

Atrasados a la grande			Demorados a los premios		
Centena	Decena	Unidad			
2	4	9	44	17	26
56 s	25 s	25 s	27 s	21 s	21 s

FAVORITOS: A la grande 07-20-33 | A los premios 15-40-54

FAVORITOS: Grande 10-67-96. Premios 02-29-71

Ambos demorados a la grande 08 16 58 | El dato de CRONICA 42 59 83

HOY : MENDOZA - 10 PREMIOS - 15 HS.

Favoritos a la grande 20 33 44 | El dato de CRONICA 51 61 77

LOTERIA DE LA PROVINCIA

1º con	$ 1.800.000.000	39278		11º "	$ 4.200.000	3339
2º "	$ 150.000.000	24775		12º "	$ 4.200.000	22910
3º "	$ 72.000.000	17391		13º "	$ 4.200.000	26689
4º "	$ 30.000.000	3219		14º "	$ 4.200.000	27661
5º "	$ 18.000.000	36245		15º "	$ 4.200.000	28314
6º "	$ 12.000.000	4220		16º "	$ 4.200.000	30459
7º "	$ 12.000.000	7153		17º "	$ 4.200.000	32722
8º "	$ 7.200.000	5366		18º "	$ 4.200.000	35814
9º "	$ 7.200.000	6055		19º "	$ 4.200.000	36136
10º "	$ 7.200.000	8212		20º "	$ 4.200.000	38165

CRONICA PORTUARIA

ENTRAN HOY

Nombre	Pabellón	Procede	Carga	Giro	Hora
C. de Paraná	Argentino	Mpntevideo	Pasaje	Dna Sur	7.30
P. Indio	Argentino	R. Gallegos	Carbón	Dique 3	16
G.P. Moreno	Argentino	Santos	General	Dna B	15.30
Po	Italiano	Génova	General	Dna Norte	7.30
G. Trader	Alemán	Hamburgo	General	Dna D	5

SALEN HOY

Nombre	Pabellón	Sale de	Carga	Destino	Hora
C. de Paraná	Argentino	Dna Sur	Pasaje	Montevideo	21
Gogo C	Panameño	D. Sud 1ª	General	Montevideo	8
Carnot	Argentino	Dna Este	Lastre	Recalada	8
Drzic	Yugoslavo	Dna D	General	Rijeka	9
Ing. Reca	Argentino	D. Inflam.	Lastre	Rada	11
Arcadia	Argentino	Dna Este	Lastre	Recalada	—
C.Corrientes	Argentino	D Sud 3ª	Lastre	Recalada	11

PROVINCIA: CON $1.800.000.000 SALIO EL Nº 39278

EXTRACTO DEL SORTEO OFICIAL REALIZADO AYER. Progresión: 2

Los números que van a continuación tienen un premio de $ 180.000 (Progresión $ 118.000)

1: 1042, 1046, 1093, 1104, 1174, 1270, 1364, 1684, 1767, 1794, 1868

2: 2089, 2196, 2399, 2478, 2715, 2764, 2825, 2948

3: 3141

3219 Con $ **30** MILLONES

3339 Con $ **4,2** MILLONES: 3392, 3399, 3422, 3477, 3810, 3900, 3925

4: 4000

4220 Con $ **12** MILLONES: 4221, 4397, 4418, 4755, 4797, 4870, 4973

5: 5053, 5145, 5169, 5293, 5298, 5352

5366 Con $ **7,2** MILLONES: 5381, 5411, 5450, 5651, 5685, 5709, 5826, 5857, 5987

6: 6007, 6021

6055 Con $ **7,2** MILLONES: 6097, 6104, 6122, 6190, 6443, 6448, 6610, 6639, 6816, 6848, 6905

7: 7015

7153 Con $ **12** MILLONES: 7353, 7500, 7791, 7869

8: 8074

8212 Con $ **7,2** MILLONES: 8221, 8252, 8295, 8323, 8352, 8369, 8376, 8593, 8621, 8649, 8793, 8810, 8842

9: 9028, 9096, 9102, 9310, 9377, 9463, 9517, 9538, 9663, 9761, 9835, 9992, 9998

10: 10088, 10107, 10133, 10368, 10375, 10432, 10656, 10786, 10929, 10968

11: 11083, 11197, 11287, 11289, 11318, 11785, 11818, 11824, 11864, 11914, 11946

12: 12032, 12059, 12086, 12125, 12132, 12149, 12175, 12279, 12295, 12338, 12354, 12483, 12493, 12555, 12558, 12813, 12817

13: 13028, 13135, 13188, 13243, 13326, 13420, 13911, 13927, 13932, 13950

14: 14011, 14054, 14261, 14281, 14304, 14351, 14368, 14483, 14537, 14597, 14639, 14758

15: 15181, 15200, 15217, 15307, 15319, 15327, 15338, 15343, 15418, 15482, 15524, 15600, 15629, 15801, 15918

16: 16011, 16078, 16108, 16130, 16256, 16291, 16321, 16343, 16377, 16638, 16821, 16924

17: 17107, 17179, 17197, 17213, 17374

APROX. **17390** CON $ 1.800.000

17391 Con $ **72** MILLONES

APROX. **17392** CON $ 1.800.000

17518, 17844, 17855, 17916, 17993, 17998

18: 18065, 18164, 18166, 18264, 18383, 18395, 18446, 18506, 18508, 18587, 18718, 18814, 18916, 18917, 18925, 18962

19: 19094, 19149, 19205, 19324, 19408, 19423, 19424, 19475, 19506, 19523, 19634, 19634, 19975

20: 20020, 20050, 20148, 20188, 20220, 20343, 20355, 20387, 20418, 20444, 20452, 20454, 20527, 20600, 20609, 20643, 20702, 20750, 20824, 20925, 20998

21: 21033, 21055, 21094, 21192, 21322, 21388, 21394, 21665, 21719, 21814, 21818, 21859, 21904, 21924, 21993

22: 22022, 22035, 22089, 22114, 22248, 22417, 22517, 22733, 22796, 22797, 22801, 22843

22910 Con $ **4,2** MILLONES: 22916

23: 23071, 23238, 23332, 23514, 23588, 23655, 23782, 23803, 23859

24: 24035, 24039, 24127, 24128, 24425, 24543, 24558, 24652

APROX. **24774** CON $ 3.750.000

24775 Con $ **150** MILLONES

APROX. **24776** CON $ 3.750.000

25: 25030, 25153, 25222, 25267, 25539, 25609, 25655, 25770, 25782, 25868

26: 26099, 26210, 26310, 26358, 26398, 26405, 26410, 26412, 26426, 26492, 26507, 26603, 26653, 26657

26689 Con $ **4,2** MILLONES: 26782, 26801, 26861, 26886, 26944

27: 27175, 27180, 27204, 27470, 27502, 27520, 27618

27661 Con $ **4,2** MILLONES: 27720, 27819, 27839, 27864, 27918

28: 28046, 28060, 28292

28314 Con $ **4,2** MILLONES

28320, 28321, 28434, 28478, 28540, 28726, 28786, 28823, 28977

29: 29011, 29056, 29076, 29098, 29274, 29394, 29618, 29649, 29827, 29868, 29975

30: 30003, 30088, 30100, 30165, 30217, 30251, 30255, 30375, 30385

30459 Con $ **4,2** MILLONES: 30495, 30586, 30717, 30724, 30919, 30924

31: 31064, 31087, 31128, 31159, 31269, 31373, 31388, 31826, 31982

32: 32177, 32393, 32465, 32708

32722 Con $ **4,2** MILLONES: 32876

33: 33084, 33132, 33201, 33217, 33265, 33430, 33439, 33453, 33502, 33525, 33654, 33656, 33735, 33914, 33921, 33932, 33967

34: 34025, 34031, 34083, 34114, 34136, 34146, 34268, 34302, 34399, 34728, 34775, 34851, 34963, 34995

35: 35147, 35280, 35326, 35366, 35487, 35541, 35558, 35637, 35676, 35721

35814 Con $ **4,2** MILLONES: 35866, 35943, 35951

36: 36128

36136 Con $ **4,2** MILLONES: 36154

36245 Con $ **18** MILLONES: 36277, 36312, 36441, 36558, 36602, 36632, 36764, 36852, 36868, 36883, 36922

37: 37053, 37208, 37222, 37262, 37421, 37444, 37540, 37615, 37644, 37775

38: 38044, 38103

38165 Con $ **4,2** MILLONES: 38420, 38474, 38601, 38693, 38813, 38823, 38858, 38909

39: 39152, 39247

APROX. **39274** CON $ 3.000.000

APROX. **39275** CON $ 6.000.000

APROX. **39276** CON $ 12.000.000

APROX. **39277** CON $ 24.000.000

39278 Con $ **1800** MILLONES

APROX. **39279** CON $ 24.000.000

APROX. **39280** CON $ 12.000.000

APROX. **39281** CON $ 6.000.000

APROX. **39282** CON $ 3.000.000

39374, 39389, 39809, 39814, 39930, 39981

40: 40081, 40178, 40348, 40449, 40456, 40950

41: 41040, 41287, 41288, 41292, 41336, 41372, 41379, 41456, 41468, 41519, 41538, 41605

42: 42058, 42191, 42193, 42209, 42229, 42267, 42331, 42578, 42595, 42627, 42701, 42812, 42825

*El próximo domingo 17, entre las 14 y las 17, Canal 11 **estrenará un nuevo programa** conducido por Roberto Galán, que se llamará **"Las locuras de Galán"** y que tendrá como base **una serie de entretenimientos por él ideados, según se comenta.** No se saben más detalles del nuevo envío, **que tendrá como co-animadores a Guillermo Brizuela Méndez y María Concepción César.** Lo veremos...*

* * *

*Ayer se conoció en Canal 13 que **los comentaristas Bernardo Neustadt y Mariano Grondona,** el dúo de todos los regímenes, **reaparecerán con su conocido ciclo "Tiempo nuevo"** el próximo mes, los miércoles a las 22. Esto no deja de sorprender, **pues hace menos de tres meses el primero de ellos aseguró en varios reportajes que había sido prohibido por el gobierno** (que no cambió) **y que su ciclo, por lo tanto, también estaba vetado.** Curioso ¿no?*

Abandonaría** "Telejuegos" **la conductora Gachi Ferrari,** ante una jugosa oferta que le hizo llegar García Ferrer, **lo que haría que se decidiera a probar fortuna en Canal 9.** En cuanto al dinero por el cual sería contratada **puede calmarle los nervios a doña Gachi por una larga temporada.

* * *

*Dado **los buenos niveles de audiencia** que logra "Señorita maestra", **seguirá en la programación del canal deçano.** Hace pocas horas Abel Santa Cruz **renovó su contrato con esa telemisora.***

***Está desconsolada la modelo Carmen Yazalde** pues el pasado lunes **perdió a su perro "Maggi" en la cancha de River.** La hermosísima portuguesa pide a todo el que se cruza en su camino que si ven **un boxer con cara y pecho blanco** la llamen urgentemente al canal 7. Nosotros estamos seguros que el que lo encuentre recibirá un espléndido beso en la mejilla como gratificación.*

* * *

***Ya tiene título** el programa que encabezará Lorena Paola en ATC. Se llamará **"Chispita"** y **aún** falta decidir el horario y día en el que se emitirá.*

REABREN LICITACIONES DE RADIO Y TV

El **Comité Nacional de Radiodifusión** informó que el gobierno autorizó a ese organismo a **reanudar los concursos para privatizar emisoras de radio y televisión,** y anunció que puso en marcha licitaciones para entregar a oferentes seis emisoras, **entre ellas, Canal 9 de esta capital y Radio Belgrano.**

● REBAJAN TARIFAS

La Secretaría de Información Pública **(SIP)** resolvió disminuir en **15 puntos** los porcentajes de aumento de las tarifas para la comercialización de publicidad de los canales de televisión que deberán entrar en vigencia el **1º de abril** próximo y que oscilan, según las emisoras, entre un 65 y un 90 por ciento. Si bien los incrementos dispuestos por las televisoras habían sido autorizados por el gobierno, posteriormente se resolvió su rebaja con el propósito de **"contribuir con la política del gobierno de la nación tendiente a desacelerar el ritmo de crecimiento del costo de vida"**, en los considerandos de la resolución, difundida oficialmente, se indica que **"las inversiones publicitarias de las empresas anunciantes afectan el precio de los productos publicitarios"**, y que produciendo la rebaja en 15 puntos de los niveles tarifarios se contribuye indirectamente a la reducción en los precios de los bienes correspondientes. Fuentes de la **SIP** informaron que los incrementos autorizados anteriormente eran, para **ATC**, del 90 por ciento; para **Canal 13**, del 75 por ciento; para el 9 un 65 por ciento y para el **11**, un 80 por ciento. Por otra parte, se dispuso que las tarifas serán **"incrementadas sucesiva y acumulativamente a partir del 1º de mayo próximo, de acuerdo con los índices de ajustes autorizados**

Estrenan Obra de un Actor Argentino

El **7 de abril** subirá finalmente a escena en el **Teatro Municipal General San Martín,** (sala **Cunill Cabanellas**), la obra por la cual nuestro compatriota **Jorge Hayes**, obtuviera el primer premio en el reciente concurso de **"Artes y de Ciencias"**. Se trata de **"Bienaventurados"** y será dirigida por **Santangelo,** con escenografía y vestuario de **Leandro Hipólito Ragucci** y música de **Jorge Valcarcel.** Integra el elenco, **María Elena Mobi, Roberto Carnaghi, Andrés Turnes, Roberto Castro y Patricia Gilmour. Roberto Carnaghi, Andrés Turnes y Roberto Castro.**

El autor, nacie en la Ciudad de Rosario, tiene **37** años y lleva realizada una importante labor en libretos para televisión y cine

Dolly Parton Sigue Amenazada

La cantante estadounidense **Dolly Parton** dijo que ha cancelado 2 conciertos en su país ante una amenaza de muerte que recibió recientemente.

Dolly, que llegó a Londres para 3 conciertos que iniciará el domingo, dijo que había recibido una tarjeta con una amenaza de muerte y por las dudas decidió cancelar 2 conciertos, sin especificar dónde iban a realizarse.

Al ser consultada quien podría haber amenazado su vida, respondió: **"Tal vez una mujer celosa porque su esposo quería asistir a mis conciertos".**

La cantante, que vestía una blusa muy escotada, fue consultada por los periodistas si podría interesarle la presidencia de Estados Unidos, a lo que respondió: **"No quiero saber nada con nuestro actual gobierno, pero pienso que podría desempeñarme mucho mejor".**

También se le preguntó si su exuberante busto se debía a la cirugía plástica y dijo: **"No, pasé muchos años tratando que creciera. No lo necesito más grande y no tengo intenciones de reducirlo".**

Dolly Parton dijo que está preparando una obra musical llamada **Wildflower,** que presentará en Broadway, y que trata la vida de los montañeses con los cuales creció.

LA NUEVA PELICULA DE LOS ASES DE LA RISA!

ALBERTO OLMEDO — JORGE PORCEL

LOS FIERECILLOS SE DIVIERTEN

APTA PARA TODO PUBLICO

LUISA ALBINONI
SUSANA TRAVERSO
MARIO SAPAG
I MEDICI CONCERT

Actor invitado MARIO SANCHEZ

y la actuación especial de JAVIER PORTALES

Dirección: ENRIQUE CARRERAS

5ª semana SARMIENTO Lavalle 852 Refrigeración

LORIA
REX (Berazategui)
REX (Fcio. Varela)
GRAN CATAN (G. Catán)
SARMIENTO (Gran Bourg)
AVENIDA (L. del Mirador)
VIEYTES (S. A. de Areco)
LURO (Mar del Plata)
REX (Miramar)
VICTORIA (B. Blanca)
CENTER (Mendoza)
MONUMENTAL (Rosario)
SPORTING (Laboulaye)
COLISEO (V. Constitución)
LA PALMA (San Pedro)
PLAZA (Alta Gracia)
SAN MARTIN (Arroyito)
RIVADAVIA (Unquillo)
METRO (Tucumán)
ORAN (Oran)

HOY también TRASNOCHE

Pedrito Rico

SABADO 22 HS.
DOMINGO 19 HS.

TEATRO ASTRAL
CORRIENTES 1639 46-5707

KOO STARK, AMANTE DEL PRINCIPE ANDRES DE INGLATERRA

ESTRICTAMENTE PROHIBIDA MENORES 18 AÑOS

León Chocrón

las adolescentes

2ª SEMANA DE EXITO IGUAZU ARGENTINO (Adrogué)

Hoy trasnoche

Oriéntese hacia CANAL 2

verifique que la dirección de su antena.

CANAL 2

Canal 2 tiene una programación de excepción para ofrecerle. Oriéntese hacia sus series de fama internacional, cine, deportes, teleteatros. Vea con toda nitidez Canal 2.
Sería una pena que la acción del viento o una mala fijación de su antena, lo privasen de su serie o programa favorito. Por esto, verifique la dirección de su antena y asegúrese de una correcta instalación de la misma.
Vea sin problemas todos los canales. Y no olvide que entre ellos hay uno que siempre es programa.

siempre es programa.

F. Rossaroli & Asoc.

PARA BETTE DAVIS NO HAY DESCANSO

NUEVA YORK, (ANSA).— La célebre y casi octogenaria actriz norteamericana **Bette Davis** es incansable. Uno de sus últimos trabajos para la televisión fue una serie de cuatro capítulos de una hora cada uno titulada **"Reunión familiar"**. Trata la historia de una mujer, **Elizabeth Winfield**, que durante 50 años ha trabajado como profesora en una ciudad fundada por sus antepasados. Cuando se jubila, siente al principio que ha dejado de ser útil. Pero se da cuenta que le falta algo importante por hacer: redescubrir a su familia. Y así comienza su peregrinaje. Va a poder hacerlo, porque el regalo que recibe al jubilarse es un billete de ómnibus de duración ilimitada que le permite viajar por todo el país. Los críticos hablan de una memorable actuación, como todas las que, en los últimos años, ha realizado la veterana actriz.

No resulta extraño, por lo tanto, que esa actuación de Bette Davies transferencia la producción en un memorable éxito de la pantalla chica.

Piden un Canal de TV Para Educación

El presidente de la Nación, **Reynaldo Bignone**, aseguró a los ministros de Educación de todo el país que se estudian medidas para dedicar un canal de televisión a la educación.

El presidente respondió, de esta manera, a los ministros que le plantearon la necesidad de que los medios de comunicación social no están disociados de la educación.

Esto sucedió en el Ministerio de Educación, durante un almuerzo y pocas horas antes que el Consejo Federal de educación clausurara la IV Asamblea Extraordinaria.

El tema de la educación y los medios de comunicación social fue abordado durante toda la mañana, en la **Asamblea Nacional de ministros**, y poco antes de mediodía se decidió integrar un comité para que analice la influencia de los medios de comunicación social en el proceso educativo.

Dicho comité estará integrado por los ministros de las provincias de **Buenos Aires, Entre Ríos y Santa Cruz**.

El Ministerio de Educación de la Nación había hecho saber hoy al Consejo Federal que es necesario estudiar el tema para arribar a algunas conclusiones.

El subsecretario de Educación, **Ricardo de la Torre** dijo en la reunión que esos medios deben ser aprovechados con vistas a la educación integral".

Afirmó, además, que **"sería una inspiración razonable que se dispusiera de un canal de televisión para destinarlo a la educación"**.

Poco después de comenzado el almuerzo, se comentó el tema de la televisión con el **presidente** para solicitarle que se arbitren mecanismos para que las conducciones educativas tengan injerencia en la programación y contenidos de los programas televisivos.

O, en su defecto, que el Ministerio de Educación dispusiera de un canal para esos fines, como sucede en casi todos los países

El presidente respondió que **"el gobierno estudia ya esos mecanismos"** porque había detectado la necesidad.

JORGE SALCEDO SE RECUPERA

Sigue en franco proceso de recuperación **Jorge Salcedo**. El celebrado actor que se encuentra internado desde hace aproximadamente 20 días en el **Sanatorio San Cristobal**, luego de sufrir un agudo cuadro de deshidratación. Aun se mantiene la prohibición de recibir visitas, pero se espera que en la próxima semana pueda levantarse dicha veda. En lo que hace a la información que suministra los facultativos que atienden a Salcedo, esta es muy escueta, habiéndose anunciado que en la mañana de hoy **(aproximadamente a las 11)** se producirá un nuevo parte.

Cabe destacar que los representantes de distintos medios periodísticos que se aproximaron al centro asistencial que solicitaron mayor información se encontraron con una celosa custodia del personal que allí trabaja. Tanto médicos como auxiliares se negaron a permitir el acceso de los hombres de prensa al interior del sanatorio.

"DE HERMANO A HERMANO" EN EL ONCE

A partir de la hora **12**, el **canal 11** comenzará una transmisión extraordinaria bajo el título de **"Hermano á hermano"** y que lleva como objetivo lograr la solidaria ayuda para los afectados por las inundaciones en nuestro litoral. El programa tendrá **36** horas de duración y se destacan la emisión del partido **Barcelona versus Real de Madrid**, el **sábado** a las **22** horas, y la carrera de **Fórmula Uno**, desde **Long Beach**, el **domingo** a las **18.30**. Colaboran **la Cruz Roja Argentina** y el **Cuartel de Bomberos de Villa Echenagucía - Gerli.**

● **"EL GUAPO DEL 900"**

"Un guapo del 900" en el Teatro Cervantes y **"Las de Barranco"** en el **Teatro de la Ribera**, se han constituido en dos grandes éxitos de público de la **Comedia Nacional**, por lo tanto se ven obligados **a prorrogar por unas semanas más la finalización de sus representaciones**, que estaban previstas para este mes.

PALABRAS CRUZADAS

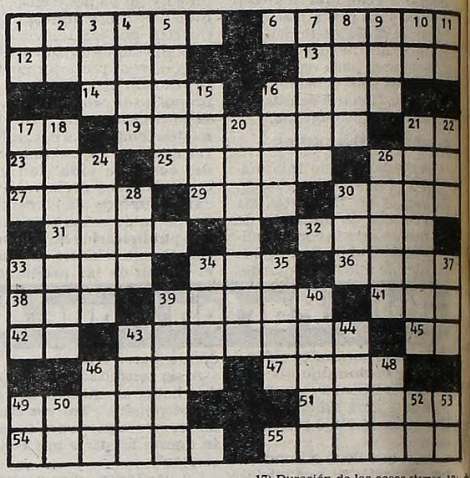

HORIZONTAL

1) Hueso de la pierna. 6) Erupción que padecen los niños en la cara y la cabeza. 12) Decreto de un sultán. 13) Relativo al hueso. 14) Hongo de sombrerillo. 16) Expresado verbalmente. 17) Preposición. 19) Dar fuerza a una cosa. 21) Letra. 23) Percibir por medio de los ojos. 25) Lucifer. 26) Dos. 27) Golfo del océano Indico. 29) Dádiva. 30) Lecho, tálamo. 31) Ciudad de Inglaterra. 32) Ciudad de Italia. 33) Dioses bienhechores de la mitología escandinava. 34) Condimento. 36) Bebida alcohólica hecha con maíz. 38) Despeciable. 39) Más pequeño. 41) Río de Europa. 42) Del verbo ser. 43) Relativo a la costa del mar. 45) Apócope de nada. 46) Anade. 47) Dícese de ciertas frutas muy delicadas. 49) Dícese de las plantas sin estambres ni pistilos. 51) Curva cerrada oblonga y simétrica. 54) Cinto para llevar los cartuchos. 55) Gruesos, gordos.

VERTICAL

1) Letra griega. 2) Terminación verbal. 3) A nivel. 4) Río de Polonia. 5) Sabidos, conocidos. 7) Libro sagrado de los mahometanos. 8) Atreverse a una cosa. 9) Lista, catálogo. 10) Del verbo ser. 11) Preposición. 15) Superior de un monasterio. 16) Ciudad de Argelia. 17) Duración de las cosas eternas. 18) Castigo. 20) Turco. 21) Nicho en que se coloca una imagen del altar. 22) Epoca. 24) Mamíferos carnívoros de la India. 26) Palidez. 28) Pronombre personal. 30) Isla del mar Egeo. 33) Pájaro. 34) Cercado, Valla. 35) Papagayo. 37) Medida de longitud. 39) Guante de punto sin dedos. 40) Pieza metálica para empalmar dos tubos. 43) Sacerdote budista del Tibet. 44) Materia derretida que sale de los volcanes. 46) Alimento hecho de harina. 48) Artículo determinado plural. 49) Antes de Cristo. 50) Símbolo del galio. 52) Artículo neutro. 53) Símbolo del osmio.

(Solucion del problema anterior)

(La solucion mañana)

TODO EN POCAS LINEAS

Se encuentra abierta la inscripción a los cursos de Realización Cinematográfica 1983, que se completaron en dos años de seis horas semanales, que dicta el taller-escuela Tercine. Se encaran también cursos breves de: Iniciación cinematográfica, fotografía e iluminación y guión. Puede solicitarse información de **9** a **17** horas y de **19** a **21** horas, en **Suipacha 831**, piso primero "B" y consultar en los teléfonos: **311-7763/ 1742/ 9308.**

El doctor **Ernesto Epstein** dictará dos cursos en el Collegium Musicum. Uno de ellos se denomina **"El cuarteto de cuerdas"**, en el que se presentarán y analizarán, con ilustraciones musicales y diapositivas, obras y fragmentos representativos que resumen el proceso histórico evolutivo de este género puesto de manifiesto en los más diversos estilos e individualidades. Este curso se dictará los **lunes**, a las **19.30** horas, a partir del día **11** del mes próximo y para asistir **no son necesarios conocimientos previos de música.** El otro es el de **"Apreciación musical"**, que tiene como objetivo el desarrollo de la capacidad auditiva, discriminatoria y valorativa en forma práctica, mediante la ejercitación y evaluación de los fenómenos musicales. Para asistir a este curso **se recomienda poseer conocimientos musicales.**

Ambos cursos tendrán lugar en la sede central de la institución, **Libertad 1630**; pudiendo solicitarse información en los teléfonos **22-5192 y 5892.** Se inscribe **diariamente** de **13** a **21** horas y los **sábados**, de **9** a **13** horas.

MUSICA DE CHABUCA

WASHINGTON, 24 (AFP).— La Organización de Estados Americanos **(OEA)**, editará un álbum con dos discos de música peruana, gracias a una donación de **12.000 dólares**.

La edición incluirá temas de la célebre compositora **Chabuca Granda.**

El secretario general de la entidad, **Alejandro Orfila**, dijo que **"dará relevancia a un elemento de acercamiento e integración."**

EL FENÓMENO
ADRIANO CELENTANO
en su última y mejor película

APTA TODO PUBLICO
4a. semana de Gran Exito
GRAN REX - CAPITOL
CALLAO · GRAL. PAZ
FLORES - CUYO
BRISTOL (Martínez)
SAN MARTIN (Avellaneda)
PALACIO DEL CINE (Lanús)
GRAN LOMAS (L. de Zamora)
SAN MARTIN (La Plata)
AMBASSADOR (Mar del Plata)
HOY también TRASNOCHE

TELEVISION

10.00 (13) **SEÑOR DANOS ESTE DIA**
Religioso

10.05 (13) **MUJERES DE HOY - Periodístico**
Nelly Raymond.

10.30 (11) **DIBUJOS ANIMADOS - Infantil**
"Clue Club".

10.55 (7) **BUEN DIA SEÑOR**
Religioso

11.00 (7) **EL HOMBRE EN EL ESPACIO - Periodístico**
Miguel Ceruse.

(11) **LOS SONIDOS DEL MUNDO - Musical**
Marilú.

(13) **DAKTARI - Serie**
Marshall Thomson

11.55 (9) **DIOS EN UN NUEVO DIA**
Religioso.

12.00 (7) **MUSICA TOTAL**
Marcelo Bello, Liliana Mirculan

(9) **HOLA, JULIETA HOLA - Infantil**
Julieta Magaña

(11) **DE HERMANO A HERMANO**
Maratón benéfica de 36 horas de duración durante la cual participarán todas las estrellas y programas del canal ("La Tuerca", "Argentinísima", "El gran baile", "Son risas once", "La chispa de mi gente"), con la conducción de Julio Márbiz, Roberto Galán, Guillermo Brizuela Méndez, Cacho de la Cruz y Quique Dappiagi..

(13) **EL MARAVILLOSO MUNDO ANIMAL - Documentales**
"Maravillas del mar"

13.00 (7) **CHESPIRITO - Telecomedia**
Roberto Gómez Bolaños.

(9) **DIBUJOS ANIMADOS - Infantil**
"Huckeberry Finn".

(13) **TARZAN - Serie**
Ron Ely

13.30 (9) **EL BARRIO Y SUS PROTAGONISTAS - Periodístico**
Julio Lagos

14.00 (7) **LAS PELICULAS DE JERRY LEWIS**
"Tú..mi conejo y yo",

(13) **EXITOS EN SERIE**
"La mujer maravilla". Linda Carter.
"SWAT". Steve Forrest.
"Patrulla juvenil". Peggy Lipton.
"Los comandos de Garrison". Ron Harper.
"Escuadrón especial". Sonny Shroyer.
"Nero Wolf". William Conrad.
"El FBI en acción". Effrem Zimbalist Jr.
"Las Vegas". Robert Urich.

15.00 (9) **CINE DEL SABADO**
"Viaje hacia la libertad". Oliver Reed.

16.00 (2) **DIBUJOS - Infantil**
Cortometrajes.

(7) **SABADO DE TODOS - Entretenimientos**
Leonardo Simmons.

16.30 (2) **BUSCANDO NOVIA A PAPA - Serie**
Bill Bixby

17.00 (2) **DINAMICA RURAL - Periodístico**
Francisco Ovieta.

(9) **KAZ - Serie**
Ron Leibman

18.00 (2) **LUCAS TANNER - Serie**
Ron Hartman.

(9) **TIEMPO DE FOLKLORE**
Rubén Horacio Bayón

19.00 (2) **BONANZA - Serie**
Lorne Greene

(9) **EL ARTE DE LA ELEGANCIA - Femenino**
María Fernanda

19.30 (2) **EXTRAÑA PAREJA - Serie**
Jack Klugman - Tony Randall.

20.00 (2) **BOX INTERNACIONAL**
"Pipino" Cuevas vs. Harold Bolbrecht.

(7) **LOS RAPICOMICOS - Humorístico**
Berugo Carámbula - Ricardo Espalter.

(9) **VENGA A BAILAR - Entretenimientos**
Sergio Velasco Ferrero.

(11) **DE HERMANO A HERMANO**
"Fútbol internacional", el partido entre BARCELONA vs. REAL MADRID.

21.00 (2) **JOVENES ABOGADOS - Serie**
Lee J. Coob.

(7) **EL CRUCERO DEL AMOR - Serie**
Gabin McCleod.

(13) **MISION IMPOSIBLE - Serie**
Peter Graves.

22.00 (2) **LOS INOLVIDABLES**
"Fuego verde". Stewart Granger.

(7) **NOCHE ESTELAR**
"El caso del señor Valdemar". Narciso Ibáñez Menta.

(9) **LOS EXCLUSIVOS DEL 9**
"¿Está usted sola en casa?". Katheen Beller.

(13) **VIAJE A LO INESPERADO**
"El incidente Alfa". Ralph Meeker.

23.30 (7) **PROYECTO 2000 - Periodístico**
Jorge Lozano.

24.00 (2) **LOVE STORY - Serie**
Historias unitarias.

(7) **FUNCION PRIVADA**
"El ancho camino azul". Ives Montand.

(9) **CARNET CULTURAL - Periodístico**
Laura Grayeb

(13) **TRASNOCHE**
"Genghis Khan". Stephen Boyd.

1.00 (9) **CONOCIENDO BUENOS AIRES**
Adolfo Jasca

1.05 (9) **GRANDES OLVIDADOS**
Indio Apachaca.

1.10 (9) **DIOS ES MI DESCANSO**
Religioso.

2.30 (13) **UN MOMENTO DE MEDITACION**
Religioso.

GUIA DE CINES Y TEATROS ★ GUIA DE CINES Y TEATROS ★ GUIA DE CINES Y TEATROS

TEATROS

★ COLON 35-1430. ESTAN EN VENTA 2 SERIES DE ABONO DE BALLET (Nocturno y vespertino a 5 func. cada uno). Con el Ballet Est. del T.Colon y la Orq. Filarmonica de Bs. As. Repertorio: 1º Prog.: SUITE EN BLANC, de Lalo-Lifar; LAS 4 ESTACIONES, Verdi-Belfiore (Estreno) y CARMEN, Bizet/Schedrin-Alonso/Plissetsky. 2º Prog.: COPPELIA, Delibes-Martinez. 3º Prog.: ROMEO Y JULIETA, Prokofiev-Belfiore. 4º Prog.: LAGO DE LOS CISNES, Tchaikovsky-Petipa-Ivanov-Carter. 5º Prog.: DON QUIJOTE, Minkus-Petipa-Gorsky. NUEVO SISTEMA DE RENOVACION TEMPORADA LIRICA 1983. Los abonados del año 1982 a las series de Gran Abono, Abono Nocturno y Abono Vespertino, recibirán por correo un folleto conteniendo: repertorio, elencos, fechas precios e indicaciones sobre el sistema de renovacion. Para concretar su renov. podrán hacerlo remitiendo, por correo, el cupon adjunto, o bien traerlo personalmente a la Oficina de Abonos del Teatro. Dicha Oficina atenderá a partir del 15 hasta el 30 de marzo inc. todos los dias (inc. sáb. y dgos.) de 10 a 17 hs. en Tucumán 1111. El pago en efectivo y la entrega de los abonos se concretará entre los dias 11 y 16 de abril (11 al 15 para Gran Abono) y la misma se realizará por la calle Tucumán 1135 de 10 a 18 hs. Asimismo se pone a disposición de los señores abonados un servicio de informacion telefonica de lunes a viernes de 12 a 17 hs. por el 35-4009. APERTURA DE ABONO A 20 CONCIERTOS A CARGO DE LA ORQUESTA FILARMONICA DE BS. AS. Está en venta: Abono a 20 Conc. Sinf. a cargo de la Orq. Filarmonica de Bs. As. Estos conc. se realizarán los jueves a las 21. AB. A PLATEA: $ 6.000.000. SABADO 26 a las 21: 1º Func. del Ab. Noct. de Ballet: "SUITE EN BLANC" de LALO LIFAR "LAS CUATRO ESTACIONES" de VERDI-BELFIORE "CARMEN" de BIZET - SCHEDRIN - ALONSO - PLISSETSKY. Dir. de Orq.: PEDRO CALDERON. Dir. del Ballet: A. TRUYOL. Orq. Filarmonica de Bs. As. y Ballet Est. del T. Colon Sob. de Ab. en vta. DOMINGO 27 a las 17: Func. Ext. Nº 8 Zarzuela "DOÑA FRANCISQUITA", de A.VIVES. Dir. de orq. REINALDO CENZABELLA. Orq. y Coro Est. del T. Colon. Pl.: $ 250.000. Loc. en vta. Boleteria todos los dias de 10 a 20 en Tucumán 1111.

★ MUNICIPAL GENERAL SAN MARTIN. Corrientes 1530. 16-8611. —Sala Martin Coronado. Hoy a las 15.30: "EL GRAN CIRCO CRIOLLO", de A.Bufano, por el Grupo de Titiriteros del TMGSM. Dir. A.Bufano. Pl.: $ 50.000. Men. $$ 40.000. Hoy a las 22: "PERIFERIA", de O.Viale. Con B.Dumont, Ch.Ruiz, A.de Grazia y elenco. Dir. A.Boero. Pl.: $ 60.000.
—Sala Casacuberta. Hoy a las 16: "EL ESTRAFALARIO ARMARIO DE MARIO", de M.Camarano. Con B.Danonte y R.Belloni. Pl: $ 50.000. Men.: $ 40.000. Hoy a las 22. Ultima semana: "EL CASAMIENTO DE LAUCHA", de R.Payro, s/adaptacion de O.Pellettieri y T.Stilman. Con A.Ugo, M.Mobi y elenco. Dir. O.Pellettieri. Pl.: $ 60.000.

★ DE LAS PROVINCIAS Córdoba 6056. 16-6076. Hoy a las 21.30: ORGANIZACION TEATRAL PTE. ALVEAR presenta: "ANDAR POR LA TIERRA", unipersonal de Inda Ledesma. Gral.: $ 70.000. Loc. en vta.

★ ARGOS. F. Lacroze 3455. 854-0673. Hoy a las 21 y 23: Irma Roy y Carlos Carella en: "LA NOCHE DE LA BASURA", de Beto Gianola. Dir. Hector Tealdi. Loc. en vta.

★ ASTRAL. Corrientes 1639. 46-5707/9964. Hoy a las 22: Pepe Parada presenta a PEDRITO RICO y su gran espectaculo:

ENTRE ESPAÑA Y ARGENTINA

Localidades en venta desde $ 100.000. DOMINGO DESPEDIDA.

★ BAMBALINAS. Chacabuco 947. 27-0819. Presenta: "LIDERES". Autor y dir.: Alfredo Zemma. Esc.: Graciela Galaán. Juev. y vier. a las21.30. Sáb. a las 22.30. Dgos. a las 21. Juev. y dgos. pop. Loc. en vta.

★ BLANCA PODESTA. Corrientes 1283. 35-2592. RODOLFO RANNI y BETIANA BLUM en:

CAMINO NEGRO

La obra de O.Viale y A.Alejandro. Con Juan Levrado. Dir. L.Yusem. Mar. a vier. a las 21.30. Sáb. a las 21 y 23.15. Dgos. a las 21. P. n.18. Loc. en vta. con 5 dias de antic.

★ BUENOS AIRES. Rodriguez Peña 407. Al estilo inconfundible de BURLESQUE, la impactante revista... "E. 8 EXTRA SEXY". El espectáculo más deslumbrante. Diariamente de 15 a 23. Vier. hasta las 0.30 Sáb. de 18 a 2. Domingos descanso. P. n. 18.

★ DE LA RIBERA. P. de Mendoza 1821. 28-8866. ULTIMAS SEMANAS. Hoy a las 21: "LAS DE BARRANCO", de G. de Laferrere. Con Eva Franco, Alejandra da Passano y gran elenco. Dir. R.Graziano. Pl.: $ 50.000. Loc. en vta.

★ FENIX. Rivadavia 7802. 612-8858. Hoy a las 22: MABEL MANZOTTI en: "Y POR CASA ... ¿COMO ANDAMOS?", de Osvaldo Dragun e Ismael Hase. dir. Carlos Gandolfo. Loc. en vta.

★ FLORIDA. Florida 165. 30-5360. Cont. de lunes a jueves de 13 a 22. Viernes de 13 a 23. Sábados de 18.30 a 1.30. "LA REVISTA SUPER SEXY". P. n.18.

★ LICEO. Rivadavia y Paraná. 38-1291/6271. La Casa del Teatro presenta:

AMADEUS

La obra de Peter Shaffer. Con Carlos Muñoz, Leonor Manso y Oscar Martinez. Dir. Gral: Cecilio Madanes. Mar. a vier. a las 21.30. Sáb. a las 20 y 23.15. Dgos. a las 20. Refrig.

★ LOLA MEMBRIVES. Corrientes 1280. 35-2108. PINKY presenta a Maria Alexandra, Jovita Luna y gran elenco en

ANNIE

Dir. Musical: Mike Ribas. Dir. Gral. Wilfredo Ferrán. Mar. a juev. a las 20.30. Vier y sáb. a las 19 y 21.30. Dgos. a las 16 y 19. Localidades en venta.

★ LORANGE. Corrientes 1372. 45-7386. SOLEDAD SILVEYRA y LAUTARO MURUA en

LA MALASANGRE

De Griselda Gambaro. Dir. Laura Yusem. Mar. a vier a las 21.30. Sáb. a las 20.30 y 23. Dgos. a las 20.30. Jueves popular. Loc. en vta. con 5 dias de antic. REFRIGERACION.

★ MAIPO. Esmeralda 443. 392-4882. Espectacular actuacion del gran divo:

PERCIAVALLE NO SE ENTREGA

Martes a jueves a las 21.30. Viernes y sábados a las 21 y 23.30. Domingos a las 21. Loc. en vta.

★ METROPOLITAN 1. Corrientes 1343. 40-0816. REFRIGERACION. ADRIANGHIO, ANA MARIA CORES, VILLANUEVA COSSE y PEGGY SOL en:

DOÑA FLOR Y SUS DOS MARIDOS

Con N. Fontán, A. M. Giunta, B. Danonte y C. Fernández. Dir. J.M. Paolantonio. Mar. a juev. a las 22. Vier. y sáb. a las 21 y 23.30. Dgos. a las 20.30 y 22.30. Loc. en vta. con 5 dias de antic. Bolet. de 10 a 23.

★ NACIONAL CERVANTES. Libertad 815. 45-1224. Hoy a las 21.30: UNICAS SEMANAS "UN GUAPO DEL 900" de S.Eichelbaum. Con R.Bebán, L.Lamaison, S.Gomez Cou, M.C. Cesar y elenco. Dir. R.Graziano. Pl.: $ 60.000.

★ OLIMPIA. Sarmiento 777. 40-2678. Tina Serrano, Ana Maria Casó y Mario Pasik en:

JARDIN DE OTOÑO

De Diana Raznovich. Esc. Jorge Sarudiansky. Dir. Hugo Urquijo. Mar. a vier. 21.30. Sáb. 20.30 y 23. Dgos. 20.30. Loc. en vta.

★ PARADISE. Corrientes 827. Cont. de lunes a domingos de 20 a 4. La revista sexy del desnudo: "STRIP TOTAL". Con las mujeres más excitantes de Buenos Aires.

★ PAYRO. San Martin 766. 312-5922. E.G.N. Producciones presenta: "EL GATO NEGRO", de Edgar Alan Poe. Adapt. y dir. Máximo Salas y Ricardo Alcer. Vier. y sáb. a las 22. Jovenes: $ 60.000.

★ REGINA. Santa Fe 1235. 44-5470. PEPE SORIANO y EL CUARTETO ZUPAY en:

EL INGLES

La obra de Juan Carlos Gené. Musica: Oscar Cardozo Ocampo y Rubén Vera. Mar. a juev. a las 21.30. Vier a las 22. Sáb. a las 21 y 23. Dgos. a las 20 (popular). Loc. en vta.

★ TABARIS. Corrientes 831. 392-8509. Décimo año consecutivo: el mayor éxito teatral argentino:

LA LECCION DE ANATOMIA

P. n.18. La obra de Carlos Mathus. Martes a jueves a las 22. Viernes a las 21 y 23. Sábados a las 21.30 y 23.30. Domingos a las 21. Refrigeracion.

★ THEATRON. Santa Fe 2450. 825-8911. La obra de Timochenko Wehbi: "REINA DE CORAZONES". Dir. Carlos Mathus. Con Cristina Allende, Marta Albanese y Luis Menendez. Mier. a vier. a las 22. Sáb. a las 22.30. Dgos. a las 20.30. Bolet. de 16.

VARIEDADES

★ LUNA PARK. Corrientes 99. 311-1990/5100. 312-2135/2538. SABADO 26 DE MARZO a las 21.45:

BOXEO PROFESIONAL:

SENSACIONAL REVANCHA: CATEGORIA MEDIANO LIVIANO entre JORGE "Karateca" MEDINA (CAMPEON TORNEO "FRASCARA" vs RICARDO CARBALLO (SUBCAMPEON), a 10 rounds y preliminares. Ring Side: $ 300.000. Gral.: $ 60.000. Loc. en vta. a partir del jueves de 12 a 19.

CINES

★ ADAN 1. Corrientes 959. 393-6115. A las 12.50, 15.15, 17.45, 20.15 y 22.45:

NACE UNA ESTRELLA

P. n.18. Con Barbra Streisand y Kris Kristofferson. A las 17.35, 20.5 y 22.35: Notic. Sab. Trasn. 1.15

★ ADAN 2. Corrientes 959. 393-5031. A las 14.25, 18.5 y 21.45:

JESUS DE NAZARETH

S.r. Version integral. Hablada en castellano. Sábado a las 12.30, 16.10, 19.50 y 23.20.

★ ALFA. Lavalle 842. 392-5031. A las 13.10, 15, 17, 19.5, 21.10 y 23.10:

ATOR (EL INVENCIBLE)

P. n.14. Toda la accion en una pelicula inolvidable. Sábado trasnoche: 1.15.

★ ALFIL. Corrientes 1753. 40-7575. A las 14, 15.50, 17.40, 19.30, 21.20, 23.15 y sáb. trasn. 1: LAS HERMANAS DINAMITA. P. n.18. 15.30, 17.20, 19.10, 21 y 22.55: Notic.

★ AMBASSADOR. Lavalle 777. 392-9700. A las 13, 15.20, 17.45, 20.20 y 22.55:

EL BARCO

S.r. El lado alemán de la Segunda Guerra Mundial. Dir. W. Petersen. A las 15.10, 17.30, 20 y 22.35: Notic. Sáb. trasn. 1.20. Refrig.

★ AMERICA. Callao 1057. 41-3818. A las 14.20, 18 y 21.55: Sensacional estreno:

GANDHI

S.r. Con Ben Kingsley, Edward Fox y John Gielgud. Dir. Richard Attenborough. A las 14, 17.40 y 21.30: Notic. Sáb. trasn. 1.35.

★ ARIZONA. Lavalle 727. 392-6967. Cont. 13.45, 16.55, 20.5 y 23.15:

LA ORGIA

Cont. 15.15, 18.25 y 21.35:

CRAZY HORSE DE PARIS

P. n.18. Sáb. trasn. 1.15: LA ORGIA.

★ ATLAS. Lavalle 869. 392-1936. A las 14, 17.55 y 21.50: GANDHI S.r. 13.30, 17.25 y 21.20: Notic. Sáb. trasn.: 1.30.

★ AVENIDA. Avda. de Mayo 675. Cont. 13, 16.10, 19.30 y 22.45: El pequeño Lord. 14.40, 18 y 21: Los locos de la guerra. S.r.

★ BIARRITZ. Suipacha 482. 392-0356. A las 13.50, 15.55, 18.15, 20.45 y 23.15: EL SHOCK. P. n.18. 13.30, 15.35, 17.55, 20.25 y 22.45: Notic. Sáb. trasn.

★ BROADWAY. Corrientes 1155. 35-2345. A las 13.35, 15.15, 17.5, 19, 21.5 y 23.10:

LA ULTIMA LOCURA DE ZORRO

P. n.14. Con George Hamilton y Lauren Hutton. A las 16.55, 18.50, 20.45 y 22.50: Notic. Sáb. trasn. 1.10.

★ CERVANTES. Belgrano 1820. 38-2698. Cont. 15, 18.50 y 22.45: TIEMPO DE REVANCHA. 17 y 20.50: PLATA DULCE. P. n.18.

★ CINEMATECA ARGENTINA. Sarmiento 2255. 48-2170. A las 18, 20 y 22: 1941. Con Robert Stack y Toshiro Mifune. S.r.

★ CINEMA UNO. Suipacha 160. 392-1112. A las 13.5, 15, 17, 19, 21.5 y 23.15:

¿DONDE ESTA EL DOCTOR?

P. n.14. Con Michel McKean y Sea Young. Dir. Garry Marshall. A las 14.40, 16.40, 18.40, 20.45 y 22.50: Notic. Sáb. trasn. 1.30.

★ CONCORDE. Lavalle 925. 35-1850. A las 12.50, 14.45, 16.40, 18.45, 20.55 y 23.10:

SOLOS EN LA MADRUGADA

P. n.18. A las 18.35, 20.40 y 22.50: Notic. Sáb. trasn. 1.30.

★ COSMOS 70. C'tes 2046. 19-0862. A las 13.35, 15.25, 17.20, 19.15, 21.10 y 23.10:

SOLOS EN LA MADRUGADA

P. n.18. Con José Sacristán y Fiorella Faltoyano. Dir. José Luis Garci.

★ ELECTRIC. Lavalle 836. 392-1846. Continuado desde las 13: MARTA, MEMORIA DE UNA PERVERSION. UN ASUNTO AMOROSO. LA CORRUPCION DE CHRIS MILLER. P. n.18. Sáb. trasn.

★ EMPIRE. H. Yrigoyen 1934. 47-8770. Cont. 14.50, 18.50 y 22.40: LA AMANTE DEL TENIENTE FRANCES. 17.10 y 21: MANHATTAN. P. n. 18.

★ GAUMONT. Rivadavia 1635. 40-3050. A las 14.30, 17.15, 20.5 y 22.55: EL BARCO. S.r. 16.50, 19.40 y 22.30: Notic.

★ GRAN REX. C'tes 857. 392-8000. SENSACIONAL GRAN EXITO. A las 13, 14.40, 16.45, 18.50, 21 y 23.15: ADRIANO CELENTANO y EDWIGE FENECH en:

EL AS

S.r. Dir. Castellano y Pipolo. A las 16.25, 18.30, 20.40 y 22.50: Notic. Sáb. trasn. 1.30.

★ GRAND SPLENDID. Santa Fe 1860. 44-0808. A las 14.00, 16.15, 18.35, 20.55, 23.15 y sáb. trasn. 1.10: LA MUJER DE LA PROXIMA PUERTA. P. n.18. 15.50, 18.10, 20.30 y 22.50: Notic.

★ GRAN VICTORIA. Av. de Mayo 882. 34-1193. Continuado de 8 a 3: La tentacion desnuda. El sexo y el amor. En la red del sexo y de la muerte. P. n.18.

★ IGUAZU. Lavalle 940. 393-9931. A las 13.10, 15.10, 17.10, 19.10, 21.10 y 23.10:

LAS ADOLESCENTES

P. n.18. Con Koo Stark. Sáb. trasn. 1.30.

★ LARA. Av. de Mayo 1225. 38-6966. Cont. 14.30, 18.30 y 22.35: ALL THAT JAZZ. 16.40 y 20.45: KRAMER vs KRAMER. P. n.18. Sáb. trasn. 1.10: Led Zeppelin en: La cancion es la misma.

★ LEOPOLDO LUGONES. Corrientes 1530. 16-8611. A las 15, 18 y 21: Sweet Charity. Dir. Bob Fosse. Con Shirley McLaine y Ricardo Montalbán. Pl.: $ 40.000. P. n.14.

★ LIBERTADOR. Ctes. 1334. 40-7143. A las 13.10, 15.10, 17.10, 19.10, 21.10 y 23.10:

EL AMOR Y LA FURIA

P. n.18. Con Monica Vitti y Vittorio Gassman. A las 15, 17, 19, 21 y 23: Notic. Sáb. trasn. 1.10.

★ LOIRE. Corrientes 1524. 49-1900. A las 13, 15.20, 17.50, 20.20 y 22.50:

VICTOR-VICTORIA

P. n.18. Con Julie Andrews y James Gardner. A las 15.10, 17.40, 20.10 y 22.40: Notic. Sáb. trasn. 1.15.

★ LORCA. Corrientes 1428. 40-5017. A las 13.40, 15.35, 17.30, 19.25, 21.20 y 23.15:

MI PLANTA DE NARANJA LIMA

Libro de José Mauro Vasconcelos. S.r. 15.15, 17.10, 19.5, 21 y 22.55: Notic.

★ LORENA. Corrientes 1551. 46-7501. A las 13, 15.20, 17.45, 20.20 y 22.55:

RETO AL DESTINO

P. n.18. Con Richard Gere y Debra Winger. A las 15.10, 17.35, 20.5 y 22.40: Notic. Sáb. trasn. 1.15.

★ LOS ANGELES 1. Corrientes 1770. 40-3742/45-2405. A las 13, 14.40, 16.20, 18, 19.40, 21.20 y 22.50:

LOS ARISTOGATOS

S.r. Hablada en castellano. A las 14.30, 16.10, 17.50, 19.30, 21.10 y 22.40: Notic.

★ LOS ANGELES 2. Corrientes 1770. 40-3742. A las 15, 17.10, 19.15, 21.20 y 23.15:

CUPIDO MOTORIZADO

S.r. A las 14.55, 17, 19.5, 21.10 y 23.10: Notic.

★ LOSUAR. Corrientes 1713. 40-6100. A las 13.30, 15.50, 18.15, 20.40 y 23.5:

E.T.
EL EXTRATERRESTRE

S.r. Un film de Steven Spielberg. A las 15.35, 18, 20.25 y 22.50: Notic. Sáb. trasn. 1.15.

★ LUXOR. Lavalle 669. 392-3893. A las 13, 15, 17, 19, 21.5 y 23.15:

EL AMOR Y LA FURIA

P. n.18. Con Monica Vitti y Vittorio Gassman. A las 14.45, 16.50, 18.50, 20.55 y 23: Notic.

★ METROPOLITAN 2. Corrientes 1343. 40-1061. A las 13.50, 15.40, 17.30, 19.20, 21.15, 23.15 y sáb. trasn. 1: LA ORGIA. P. n.18. 15.20, 17.10, 19, 20.55 y 22.50: Notic.

★ MONUMENTAL. Lavalle 780. 393-8865. A las 13.10, 15.35, 18, 20.30 y 23:

BLADE RUNNER

P. n.14. Con Harrison Ford. A las 15.15, 17.40, 20.10 y 22.40: Notic. Sáb. trasn. 1.30.

★ MULTICINE. Lavalle 750. Cont. de 8.30 a 24. Sáb. y dgos. desde las 13. Sáb. trasn. P. n.18. LA PIEL. JUGUEMOS AL AMOR. STIGMA. LA TENTACION DESNUDA.

★ NORMANDIE. Lavalle 861. 392-1000. A las 13, 15, 17, 19, 21 y 23.10: EL REGRESO DEL ALTO RUBIO. S.r. 14.40, 16.40, 18.40, 20.40 y 22.45: Notic. Sáb. trasn. 1.15.

★ OCEAN. Lavalle 739. 392-1515. A las 13, 15.20, 17.45, 20.20 y 22.55:

RETO AL DESTINO

P. n.18. Con Richard Gere y Debra Winger. Nominada para 6 Oscar. A las 15.10, 17.30, 20 y 22.35: Notic. Sáb. trasn. 1.30.

★ OPERA. Corrientes 860. 35-1335. A las 13.15, 15.40, 18.5, 20.35, 23.10 y sáb. trasn. 1.15: LA MUJER DE LA PROXIMA PUERTA. P. n.18. 13, 15.10, 17.35, 20.5 y 22.40: Notic.

★ PARAMOUNT. Lavalle 845. 392-9999. A las 13, 14.40, 16.20, 18, 19.40, 21.20 y 23.25:

EL DESCUARTIZADOR
DE NEW YORK

P. n.18. Con Jack Hedler. A las 14.30, 16.10, 17.50, 19.30, 21.10 y 22.50: Notic. Sáb. trasn. 1.30.

★ PARIS. Lavalle 769. 392-2016. A las 13.30, 16.35, 19.50 y 23.15: EXTRAÑA COMPULSION. 14.50, 18.5 y 21.30: AMOR A DOMICILIO. 13.15, 16.20, 19.40 y 23: Notic. P. n.18. Sáb. trasn. 0.40.

★ PLAZA. Corrientes 939. 392-7577. A las 13, 15.20, 17.45, 20.20 y 22.55: SUPERMAN. S.r. 15.10, 17.30, 20 y 22.40: Notic. Sáb. trasn. 1.30.

★ PREMIER. Corrientes 1565. 46-2113. A las 14.20, 16.5, 17.50, 19.35, 21.25 y 23.15:

EL REGRESO DEL ALTO RUBIO

S.r. Con Pierre Richard y Mireille Darc. A las 15.45, 17.30, 19.15, 21.5 y 22.55: Notic.

★ PETIT PREMIER. Corrientes 1565. 46-2113. A las 18, 20 y 22.30: LA MUERTE DE SEBASTIAN ARACHE Y SU POBRE ENTIERRO. P. n.14. Con Luisa Vehil, Raul Parini y Hector Posadas.

★ SALA UNO. B.Sur Mer 549. 88-9420. A las 14.50, 16.55, 19, 21.5 y 2310: LA RAULITO. P. n.18. A las 14.30, 16.35, 18.40, 20.45 y 22.50: Notic. Sáb. trasn. 1.

★ SANTA FE I. Santa Fe 1947. 44-8980. A las 13, 15.30, 18, 20.30 y 23:

RETO AL DESTINO

P. n.18. Con Richard Gere y Debra Winger. A las 15.10, 17.40, 20.10 y 22.40: Notic. Sáb. trasn. 1.30.

★ SANTA FE 2. Santa Fe 1947. 44-8980. A las 13, 15.5, 17.10, 19.15, 21.20 y 23.25:

AMAME HOY

P. n.18. A las 14.45, 16.50, 18.55, 21 y 23.5: Notic. sáb. trasn. 1.30.

★ SARMIENTO. Lavalle 852. 392-3338. A las 13, 15, 17, 19, 21 y 23.10: LOS FIERECILLOS SE DIVIERTEN. S.r. 14.40, 16.40, 18.40, 20.40 y 22.45: Notic. Sáb. trasn. 0.55.

★ SELECT LAVALLE. Lavalle 921. 35-0235. Cont. 13, 16.15, 19.50 y 23.20: LA MUJER DE MI AMIGO. 14.45, 18.10, 21.40 y sáb. trasn. 1.20: EMMANUELLE, AMOR EN PRIMERA CLASE. P. n. 18.

★ STUDIO. Santa Fe 2541. 821-5845. A las 13.50, 15.40, 17.35, 19.30, 21.25 y 23.20: LA GUERRA DEL FUEGO. P. n.18. 15.30, 17.25, 19.15, 21.10 y 23.5: Notic. Sáb. trasn. 1: HAIR.

★ SUIPACHA. Suipacha 442. 392-1195. A las 13, 16.55 y 20.50: PLATA DULCE: 15, 18.55 y 22.55: TIEMPO DE REVANCHA. 14.45, 18.40 y 22.40: Notic. P. n.18.

ALMAGRO

★ BIOGRAFO UNO. Corrientes 1636. Cont. 18.55, 20.50 y 22.45: Notic.. 19.10, 21.5 y 23: Amame hoy. P. n. 18.

★ PALACIO DEL CINE. Rivadavia 3636. 982-1818. Cont. 16, 19.20 y 22.40: El regreso del alto rubio. 14.15, 17.30 y 20.50: Vuelven los locos de la 7ª Compañia. Notic. S.r.

★ ROCA. Rivadavia 3753. 812-1517. Cont. desde las 14.15: La mujer policia. Las hermanas dinamita. Notic.

BELGRANO

★ CABILDO. Av. Cabildo 2317. 784-3852. Cont. 14.30, 16.40, 18.50, 21. 23.10 y Sáb. trasn. 1: Solos en la madrugada. P. n.18.

★ FANTASY. Cabildo 685. 771-0686. A las 14.30, 17.5, 19.40 y 22.10: Notic. y Annie. S.r. Sáb. trasn. 1.15: All that jazz.

★ G. SAVOY. Cabildo 2829. 781-6500. Cont. 15.20, 17.50, 20.20 y 22.50: Reto al destino. 15, 17.30, 20 y 22.30: Notic. P. n. 18. Sáb. trasn. 1.15.

★ LIDO. Av. Cabildo 3241. Cont. 14.30, 19 y 23.10: Locamente enamorado 16.10 y 20.30: El mundo está loco, loco. S.r.

★ MIGNON. Juramento 2433. 781-3899. Cont. 14.40, 17.20, 19.55 y 22.25: El barco 14.20, 16.55, 19.35 y 22.10: Notic. Sáb. trasn.

BOEDO

★ CUYO. Boedo 858. 97-6975. Cont. 16, 19.35 y 23.10: El As: 14.10, 17.40 y 21.15: Las cuatro plumas. S.r. Sáb. trasn.

★ GRAN SAN JUAN. San Juan 3246. 97-1293. Cont. 14.20, 18.40 y 22.50: La orgia 15.50 y 20.10: El inmoral 17.20 y 21.30: La profesora de ciencias naturales. P. n.18.

★ LOS ANDES. Boedo 777. 97-1233. Cont. 14.15, 18.30 y 22.45: Superman 16.25 y 20.30: El pequeño lord. S.r.

★ N. PALACE. San Juan 2461. 911-1723. Cont 16, 19.40 y 23.15: El amor y la furia 14.15, 17.55 y 21.30: Ardiente y napolitano. P. n.18. Sáb. trasn. 1.

CABALLITO

★ CABALLITO. A.Martinez 52. 431-0052. Cont. 16.40 y 20: Las travesuras de Arnold 15 y 18.20: Dos alegres aventureros. S.r.

★ MORENO. Rivadavia 5050. 90-1303. Cont. 15, 19 y 23: La ultima aventura del Zorro 16.40 y 20.40: Tributo. Notic. P. n.14.

COLEGIALES

★ ARGOS. F. Lacroze 3455. 854-0673. Cont. desde las 14: La mujer policia. Las hermanas dinamita. P. n.14. Noche: ver informacion en Cartelera de Teatros.

★ ATALAYA. Cordoba 1633. 773-0700. Cont. 16, 19.10 y 22.20: Los leones se divierten 14.30, 17.50 y 21: Superman. S.r. Sáb. trasn.

★ RIALTO. Cordoba 4287. 86-8761. Cont. 16.45, 20.10 y 23.10: El descuartizador de New York 15, 18.25 y 21.30: El halcón. Notic. P. n.18. Sáb. trasn. 0.45.

FLORES

★ AUDITORIO SAN ROBERTO. Bolivia 667. 612-0081. Cont. El campeón. Maratón de Tom y Jerry. S.r.

★ CONTINENTAL. Carabobo 9[illegible]5. 631-2218. Cont. 16.10, 19.10 y 22.20: La orgia. 14.30, 17.40 y 20.50: Los desvíos del sexo. P. n.18. Sáb. trasn.

★ FENIX. Rivadavia 7802. 612-8858. Cont. desde las 15: Notic. Adios, hermano cruel. Violencia en el ultimo tren de la noche. P. n.18. Noche: ver informacion de Teatros.

★ GRAN RIVADAVIA. Rivadavia 8636. 69-1356. Cont. desde las 14.30: Notic. Los leones se divierten. Mientras el cuerpo aguante. S.r. Sáb. trasn. 0.30.

★ GRAND PRIX. Gaona 3263. 59-2551. Cont. 15.10, 19.10 y 23.10: El barco 17.15 y 21.15: Sindrome de China. S.r.

★ LOPE DE VEGA. Lope de Vega 1714. 567-1343. Cont. 15.10, 18.55 y 22.35: Ator, el invencible. 17 y 20.45: La carrera de la cebolla. S.r.

★ PUEYRREDON. Av. Rivadavia 6871. 612-0389. Cont. desde las 15.20: Las hermanas Dinamita. La mujer policia. Notic. P. n. 18.

★ SAN JOSE. Rivad. 7350. 611-5989. Cont. desde las 14: Y despues los perros. La sobrina. El superdotado tiene un complejo. P. n.18.

★ SAN MARTIN. Av. Rivadavia 7060. 612-5116. Cont. desde las 13.30: Los cazadores del arca perdida. Tiburon. S.r. Sáb. trasn. 0.30.

LINIERS

★ GRAN LINIERS. Avda. Gral. Paz 14. Cont. 13.50, 16, 18.10, 20.20 y 22.35: E.T. El extraterrestre 15.50, 18, 20.10 y 22.20: Notic. S.r.

★ GRAN ODEON. Montiel 160. 611-7673. Cont. 14.45, 18.30 y 22.40: La ultima aventura del Zorro 16.20 y 20.25: Tributo. P. n.14.

★ MARTIN FIERRO. Avda. Gral. Paz 17. Cont. 15.45, 19.20 y 23.5: Ator, el invencible 13.50, 17.20 y 21: Adios al amigo. P. n. 14.

MATADEROS

★ ALBERDI. Juan B. Alberdi 6169. 68-0196. Cont. 14.10, 18.20 y 22.20: El barco 16.25 y 20.30: Juntos son dinamita. S.r.

★ EL PLATA. J. B. Alberdi 5751. 68-1118. Cont. 16.5, 19.25 y 22.30: El regreso de la montaña embrujada. 14.40, 17.45 y 21: Los Aristogatos. S.r.

★ GRAN LUGANO. Murguiondo 4062. 601-3157. Cont. desde las 14.30: Dedos de Oro. Rocky III. S.r.

ONCE

★ LORIA. Rivadavia 3058. 87-1136. Cont. 16.15, 19.30 y 22.45: Los fierecillos se divierten 14.30, 17.45 y 21: Los vampiros los prefieren gorditos. S.r.

★ MAJESTIC. Puerredon 230. 87-9636. Cont. 15.55, 19.45 y 23.25: Playa de sangre 13.40, 17.30 y 21.10: Los perros de paja. P. n.18. Sáb. trasn. 1.25.

VILLA DEL PARQUE

★ BERNASCONI. M. Sastre 3195. 50-6162. Cont. 14.55, 18.40 y 22.20: La ultima aventura del Zorro 16.40 y 20.20: Tributo. P. n.14.

★ PARQUE. Cuenca 3250. 50-1118. Cont. desde las 14.30: Solos en la madrugada. La fuente de la doncella. P. n.18.

VILLA DEVOTO

★ ACONCAGUA. Av. Gral. Mosconi 3260. 571-5208. Cont. desde las 14.30: El profesional. Yo estoy con los hipopotamos. S.r.

★ ELROCINE. Nueva York. 3334. 50-1113. Cont. 14.30, 18.30 y 22.45: Fuga para los 16.30 y 20.30: La competencia. S.r.

VILLA URQUIZA

★ 25 DE MAYO. Triunvirato 4138. 51-1859. Cont. 14.30, 18.35 y 22.45: Fuga para los 16.25 y 20.30: Quien encuentra un amigo, encuentra un tesoro. S.r.

★ GRAN URQUIZA. Bauness 2506. 51-2135. Cont. 14, 16.50, 19.50 y 22.50: La orgia 15.30, 18.30 y 21.30: Una ardiente pasajera. P. n.18. Sáb. trasn.

GRAN BUENOS AIRES

★ AVELLANEDA. Colonial. El cuerpo de Emmanuelle negra. Diga Martin el amante del terror. P. n.18.
— Gral. Roca. Bruce Lee, policia internacional. Los sucios tramposos. Acosando al [illegible].
— Maipu. Ator, el invencible. Adios al amigo. P. n.14.
— Mitre. El ultimo tiburon. 1990: Los guerreros del Bronx. P. n.18.
— San Martin. El as. Las cuatro plumas. S.r.

★ BELLA VISTA. Gran Pacifico. La ultima aventura del Zorro. Tributo. P. n.14.

★ CIUDAD DE SAN MIGUEL. Mayo. Superman. Los 7 [illegible]. S.r.
— San Miguel. E.T. El extraterrestre. S.r.

★ CIUDADELA. Nvo. Ciudadela. Amantes fraternales. Asi se hicieron mujeres. Desesperadas. P. n.18.

★ LA TABLADA. Martin Guemes. E.T. El extraterrestre. Los tuyos, los mios y los nuestros. S.r.

★ LOMAS DE ZAMORA. Avenida. Blade Runner. Mad Max II. P. n.18.
— Coliseo. Cuentos de fantasmas. Victor-Victoria. P. n.18. Sáb. trasn.
— Español: E.T. El extraterrestre. Nos encontraremos en el infierno. S.r.
— Gran Lomas. El As. Las cuatro plumas. S.r. Sáb. trasn.

★ MORON. Achával. Asalto al tren blindado. Asalto a la prision 13.
— Moron. E.T. El extraterrestre. Bruce Lee, el invencible. S.r.

★ QUILMES. Cervantes. E.T. El extraterrestre. Ases del aire. S.r. Sáb. trasn.
— Moderno. La orgia. Ardiente pasajera. P. n.18. Sáb. trasn.

CRONICA, Edición de la Mañana. Registro de la Propiedad Intelectual Nº 188.181. Director: Mario Alberto Fernández.
Redacción, Administración y Publicidad: Azopardo y Garay. Teléfonos: 361-1001/1051

Fernando de la Rúa y Carlos Perette, la fórmula del balbinismo que llenó el Luna.

El aspecto que presentó el tradicional estadio de Corrientes y Bouchard ¡a reventar!

BALBINISMO, POR NOCAUT

Luna Park: Proclamaron a De la Rúa-Perette

Ante 15.000 personas el movimiento **Línea Nacional de la UCR**, proclamó anoche en el Luna Park, la fórmula **De la Rúa-Perette**. Ante la efervorizada multitud, el doctor De la Rúa dijo que **"en este mismo lugar, hace 20 años, Ricardo Balbín proclamaba ante el pueblo de Buenos Aires, la fórmula Illia-Perette, que sería luego consagrada para gobernar la Nación. Volvemos a este recinto con la misma convicción de triunfo a asumir el mismo compromiso de honradez y responsabilidad para custodiar la paz, defender la libertad y realizar la justicia para todos los argentinos".**

El candidato presidencial por Línea Nacional señaló posteriormente que **"este régimen de oprobio y decadencia ya concluye. El pueblo recuperará la plenitud de su poder. El gobierno que lo represente, la obra de nuevas generaciones deberá resolver el drama de la cuestión social, reflejo de las políticas regresivas que empobrecieron al país y olvidaron al hombre".** Más adelante expresó que **"daremos una lucha frontal contra la corrupción y la pobreza. La ley debe caer con todo su rigor sobre los que delinquen, la impunidad no sirve a la confianza. Es necesario reconstruir el Estado por la vigencia de los derechos de la persona y la racionalización del gasto público global. Hay que frenar el excesivo gasto militar y replantear las prioridades para incrementar las asignaciones sobre todo para la educación y la salud pública.**

Quiero interpretar a mi generación, cansada de pasados, que desea concretar un porvenir mejor. Construiremos el futuro sobre la verdad para la justicia. **El gobierno debe al país un sinceramiento sobre los episodios dramáticos del tiempo reciente, no como causa de revancha sino como punto de partida para una sociedad que custodió la dignidad del hombre, defienda la paz y tenga fuerza moral para usar la ley contra cualquier rebrote terrorista o violación de los derechos humanos".**

Posteriormente señaló que **"Línea Nacional se ha puesto en marcha y convoca a los radicales para la victoria. Esta concentración desbordante ratifica que están vigentes los ideales de Ricardo Balbín. Seguiremos luchando por la unión de los argentinos, la vida en paz, la defensa de la República. Vamos a buscar el triunfo, que será para todos.**

A su vez, el doctor **Carlos H. Perette**, destacó que **"estamos defendiendo la vigencia de la democracia real, proclamamos la solidaridad entre los hombres y los pueblos y aspiramos a reconstruir la República para forjar una sociedad mejor, fraterna, igualitaria y con justa distribución de la riqueza. El séptimo aniversario del poder se cumple con angustia e impone el deber de "gobernar" con rectificación integral del proceso socio-económico antes de que sea demasiado y gravemente tarde".**

Tras puntualizar el problema económico: inflación, recesión y quebrantos comerciales, la desvalorización del peso argentino que se **"ha depreciado 700 veces en estos siete años"**, el costo de vida "en ascenso incesante" y el desmantelamiento de la industria nacional, el doctor Perette afirmó que "esta hora del vivir nacional debe tener el contenido de seis requisitorios mancomunadas e impostergables, a saber: **1) Reclamos obreros a una vida digna; 2) reclamos humanos para proteger al hombre de la opresión; 3) reclamos sociales en custodia del importante material que representa la clase pasiva del país; 4) reclamos de legítima defensa frente a la incertidumbre económica, jurídica y política; 5) reclamos ciudadanos a participar en el derecho del gobierno del destino nacional; 6) reclamos perentorios de coincidencias mínimas con todos los sectores del pueblo para lograr en democracia, en soberanía y en justicia la impostergable liberación nacional".**

SIN CLAROS, AL GRITO DE "CHUPETE"

Antes de las 18, ya se había establecido en torno al Luna Park y por la acera de la calle Corrientes entre Leandro Alem y Bouchard, varias mesas de afiliación a la **UCR**. Pudo advertirse, asimismo, a numerosos vendedores ambulantes que ofrecían banderas, gallardetes y distintivos del partido de **Yrigoyen**, que contaron con numerosos interesados.

.....

Cerca de las 19.30 el locutor del acto invitaba por los altavoces al público que ya estaba dentro del estadio a pararse **"para dar lugar a la muchedumbre que pugna por entrar"**. **"¡De pie, por el radicalismo!"**, expresaba.

.....

"Se va a acabar...", **"el que no salta es un milico"**, **"vení, vení, bailá conmigo, que un amigo vas a encontrar, que de la mano de De la Rúa, la dictadura se va a acabar"**, **"Se siente, Balbín está presente"**, **"Argentina..."**, fueron los estribillos que entonó la concurrencia.

.....

A las 19.50 fue anunciada por los altavoces la presencia de los doctores **De la Rúa** y **Perette**, pero el ingreso de los candidatos, juntamente con los doctores García Puente y Tróccoli se produjo a las 20.13 en medio del delirio de los concurrentes que atronaron el Luna Park, con el grito de **"Chupete... Chupete..."**.

FONTEVECCHIA ASILADO

Está en la Embajada de Venezuela; Presentaron Hábeas Corpus

En fuentes policiales se supo anoche que el editor y director de la revista "La Semana", **Jorge Fontevecchia, se encontraba asilado desde horas antes en la embajada de Venezuela**, sita en la Avenida Santa Fe 1461 de la Capital Federal. Entretanto, se confirmaba que el padre del periodista prófugo, Alberto Fontevecchia, había presentado en favor de aquél **un recurso de "hábeas corpus" preventivo**, patrocinado por el abogado Luis Angel Moretti y radicado en el Juzgado Federal del doctor Oscar Mario Salvi, para cuestionar la decisión del Poder Ejecutivo Nacional al ordenar la detención de Jorge Fontevecchia de acuerdo con la ley sobre estado de sitio.

El recurso tiende a lograr del juez en pronunciamiento para que declare nulo el decreto por el cual se dispone la detención de Fontevecchia, para que sea puesto a disposición del Poder Ejecutivo Nacional. Según se indicó en fuentes judiciales, ésta es la primera vez que se presenta un "hábeas corpus" preventivo para impugnar un decreto del Poder Ejecutivo Nacional, por lo que se ha creado una situación que dará lugar a una interpretación exhaustiva del caso y, en especial, de lo que se conoce como alcances del control de los jueces sobre actos de esa autoridad.

Fontevecchia era buscado intensamente por la Policía Federal pero pudo esquivar el cerco tendido en torno de él y lograr refugio en la embajada venezolana, situada en jurisdicción de la comisaría 17ª, cuyas autoridades dispusieron un operativo especial de vigilancia alrededor de la sede diplomática. Allí, una de las secretarias del embajador, Alida Rodríguez, hizo saber que **Fontevecchia estaba asilado desde el mediodía, que se hallaba perfectamente bien de salud y que en el curso de la semana venidera comenzarán los trámites para extenderle salvoconducto.** Con anterioridad, allegados al periodista habían confirmado que éste se hallaba, efectivamente, en el edificio de la embajada.

Alida Rodríguez, que se desempeña como segunda secretaria de la representación diplomática, reveló además que **el embajador Jorge Dagger informó al gobierno argentino sobre el pedido de asilo, que fue aceptado**, y que trasmitió también la información a su propio gobierno. La situación de Fontevecchia ha tenido reprecusión en todos los medios y se ha difundido inclusive en el extranjero, suscitando pronunciamientos coincidentes de los más diversos sectores de opinión.

Según una versión que circuló ayer con insistencia entre los allegados a la empresa "Perfil", editora de la revista "La Semana", Fontevecchia huyó por la claraboya de un baño cuando la policía se presentó en la redacción para detenerlo. Como se sabe, el gobierno nacional dispuso que el periodista pasará a disposición del Poder Ejecutivo Nacional "por haberse determinado que su conducta está ligada a una campaña que tiende a la desestabilización del proceso de institucionalización democrática en curso, iniciado por las Fuerzas Armadas". Los medios de opinión consideran, en cambio, que la sanción fue dispuesta por la publicación de un extenso informe sobre el capitán de corbeta Alfredo Astiz, comandante de las fuerzas que se rindieron a los ingleses en las islas Georgias del Sur.

La policía trató de ubicar a Fontevecchia durante 3 días, y por fin dio con él en el edificio de la editorial, ubicado en la calle Sarmiento al 1100, donde un funcionario de la repartición le comunicó que debía detenerlo. Según la versión circulante, el periodista pidió recoger antes unos efectos personales, tras lo cual entró en un baño del segundo piso y se deslizó por una claraboya que da a un pasillo interior, de donde se dirigió al subsuelo, puso en marcha su automóvil y huyó del lugar.

Ayer, el presidente **Bignone** dijo que **"todas las advertencias previas" a la revista "La Semana" habían sido "vanas", por lo que el gobierno usará "todas las herramientas" a su alcance. "Porque, evidentemente, todo el consejo, la prédica en tal sentido, no fue escuchada, y se insiste en unas publicaciones que no dejan de ser otra cosa que una provocación"**, expresó. **"Esto ya no es una crítica. La crítica la admitimos y aceptamos, y hemos mostrado toda la tolerancia necesaria, pero esto es simplemente una provocación y de alguna manera hay que frenarlo".**

Preventiva Para Gregorio Dupont

Un juez dictó ayer la prisión preventiva del ex diplomático Gregorio Jorge Dupont, y trabó embargo sobre sus bienes por 200 millones de pesos, por el delito de "calumnia agravada" contra el ex comandante en jefe de la Armada, almirante Emilio Massera.

El texto del fallo fue distribuido por personas allegadas al ex comandante en jefe de la Marina y está firmado por el juez **César Bourel** por la secretaría de **Ricardo Amirante.**

A media tarde, ante una consulta de **Noticias Argentinas**, Dupont dijo que no había sido notificado de la sentencia.

Dupont es hermano del asesinado publicista **Marcelo Dupont**, cuyo homicidio —perpetrado a comienzos de octubre del año pasado en Buenos Aires— no ha sido esclarecido

Massera presentó una querella contra Dupont, por el delito de calumnias, a raíz de declaraciones periodísticas del ex diplomático, quien atribuyó al ex miembro de la Junta Militar conexiones con la organización "Montoneros".

Dupont, en una entrevista al diario escrito en idioma inglés **"Buenos Aires Herlad"**, publicada el 22 de setiembre de 1982, dijo que la fallecida diplomática **Elena Holmberg** le había revelado que Massera entregó un millón de dólares al grupo extremista.

También el ex diplomático involucró a Massera como instigador o partícipe en el homicidio de Elena Holmberg, episodio ocurrido cuando el ex comandante de la Marina era miembro de la Junta Militar.

En su fallo, el juez Bourel señala que **"la afirmación inculpatoria hacia el almirante Massera debe reputarse como falsa y maliciosa tendiente a difamarlo, vulnerando su honor mediante una ofensa directa y explícita".**

Puntualizó que Dupont **"en ningún momento ha probado ni siquiera intentado acreditar la verdad del hecho en que fundamentó su imputación, limitándose a poner en boca de una persona muerta el origen del comentario que efectuara a la prensa".**

"En definitiva, corresponde al querellado probar la veracidad de la incriminación o al menos tratar de demostrar que tuvo serias razones para creer en la verosimilitud de ella", agrega el magistrado.